



**LIETUVOS AGRARINĖS EKONOMIKOS INSTITUTAS**  
LITHUANIAN INSTITUTE OF AGRARIAN ECONOMICS

# **ŪKIŲ VEIKLOS REZULTATAI**

(ŪADT tyrimo duomenys)

# **2015**

**FADN SURVEY RESULTS**

**Vilnius 2016**

Ūkių veiklos rezultatai (ŪADT tyrimo duomenys) 2015. – Vilnius: Lietuvos agrarinės ekonomikos institutas, 2016. – 95 p.: iliustr., lent. – Santr. angl.

Leidinyje parengtas pagal 1305 ūkininkų ūkių ir 29 bendrovių, užsiimančių žemės ūkio veikla, tvarkiusių buhalterinę apskaitą bei teikusių informaciją apie savo gamybinę ir finansinę veiklą, duomenis. Leidinyje yra 30 statistinių lentelių, kuriose pateikiami vidutiniai svertiniai ūkių veiklos rodikliai.

Leidinį parengė Lietuvos agrarinės ekonomikos instituto Ūkių veiklos rezultatų tyrimų skyriaus darbuotojai: A. Aidukas, R. Būdvytienė, R. Daunytė, J. Grigalienė, V. Kučas, R. Ragaišytė. Redaktorė V. Šilaikienė.

Pirminius ūkininkų ūkių duomenis surinko Lietuvos žemės ūkio konsultavimo tarnyba.

Naudojant leidinio duomenis, būtina nurodyti duomenų šaltinį.

*Reproduction and quoting are authorized provided the source is acknowledged.*

2016-11-04

Išleido Lietuvos agrarinės ekonomikos institutas, V. Kudirkos g. 18-2, LT-03105 Vilnius

# TURINYS

## TABLE OF CONTENTS

Įvadas .....	5
Europos Sąjungos šalių ūkių apskaitos duomenų tinklas .....	6
Europos Sąjungos ūkių tipologija .....	8
Žemės ūkio produkcijos rūšių Lietuvos standartinės produkcijos reikšmės .....	11
Lietuvos ūkių apskaitos duomenų tinklo respondentiniai ūkiai .....	12
Baltijos valstybių ir Lenkijos ūkių, esančių mažiau palankiose ūkininkauti vietovėse, kai kurie ūkininkavimo rodikliai .....	15
Sąvokos .....	17
<i>English summary</i> .....	20
<b>I. ŪKININKŲ ŪKIŲ DUOMENYS</b>	
<b>DATA OF FAMILY FARMS</b> .....	23
1. Ūkių skaičius, žemės naudojimas ir ūkininko amžius	
<i>Land use and farmer's age</i> .....	24
2. Ariamosios žemės naudojimas	
<i>Use of arable land</i> .....	26
3. Augalų derlingumas	
<i>Crop yields</i> .....	28
4. Augalininkystės produkcijos pardavimo kainos	
<i>Sale prices of crop production</i> .....	30
5. Gyvulių, gyvulininkystės produkcijos pardavimo kainos ir pieno gamybos rodikliai	
<i>Sale prices of livestock and their production, milk indicators</i> .....	32
6. Vidutinis gyvulių skaičius	
<i>Average number of livestock</i> .....	34
7. Augalininkystės produkcija	
<i>Output crops</i> .....	36
8. Gyvulininkystės, kita ir bendroji produkcija	
<i>Output livestock, other outputs and total output</i> .....	38
9. Subsidijos, išmokos, kompensacijos	
<i>Subsidies</i> .....	40
10. Augalininkystės specifinės išlaidos	
<i>Specific costs of crops</i> .....	42
11. Gyvulininkystės, kitos pelningos veiklos ūkyje ir visos specifinės išlaidos	
<i>Specific costs of livestock OGA and total specific costs</i> .....	44

12. Pridėtinės ir visos ūkininkavimo išlaidos	
<i>Farming overheads and total farming</i> .....	46
13. Pelnas	
<i>Farm Net income</i> .....	48
14–15. Veiklos rezultatai 1 ha ŽŪN ir 1000 eurų ekonominio dydžio	
<i>Farming results per 1 ha UAA and 1000 Euro economic size</i> .....	50
16–17. Žemės ūkio turtas metų pradžioje ir pabaigoje	
<i>Agricultural assets at the beginning and end of the year</i> .....	54
18. Investicijos	
<i>Investments</i> .....	58
19–20. Balansas metų pradžioje ir pabaigoje	
<i>Balance statement at the beginning and end of the year</i> .....	60
21. Pajamos už parduotą augalininkystės produkciją	
<i>Income from crop production</i> .....	64
22. Pajamos už parduotą gyvulininkystės produkciją ir visos pajamos be subsidijų	
<i>Income from livestock production and total income without subsidies</i> .....	66
23. Pinigų judėjimas	
<i>Cash – flow indicators</i> .....	68
24. Ūkyje pagamintos ir asmeninėms reikmėms suvartotos produkcijos vertė	
<i>Private consumption of own production</i> .....	70
25. Darbo sąnaudos ūkyje	
<i>Labour input</i> .....	72
26. Grynasis pelnas	
<i>Net profit</i> .....	74
27–28. Standartiniai ŪADT rezultatai	
<i>Standard results</i> .....	76
II. ŽEMĖS ŪKIO BENDROVIŲ DUOMENYS	
<i>DATA OF AGRICULTURAL COMPANIES</i> .....	85
1–2. Standartiniai ŪADT rezultatai	
<i>Standard results</i> .....	86

## ĮVADAS

Lietuvos žemės ūkio produkcijos gamintojų, įtrauktų į Ūkių apskaitos duomenų tinklą (ŪADT), veiklos apskaitos rezultatų tyrimo duomenys skelbiami nuo 1996 m. kasmetiniuose leidiniuose. 2016 metų leidinys parengtas pagal 1305 ūkininkų ūkių ir 29 bendrovių, užsiimančių žemės ūkio veikla, tvarkiusių buhalterinę apskaitą bei teikusių informaciją apie savo gamybinę ir finansinę veiklą, duomenis. Respondentiniai ūkiai apima visas šalies savivaldybes, skirtingas gamtines zonas ir atspindi įvairias ūkininkavimo sąlygas. Leidinyje pateikiami vidutiniai svertiniai ūkių veiklos rodikliai.

Europos Sąjungos (ES) ŪADT sistema veikia jau nuo 1965 m., tačiau ji nuolat tobulinama atsižvelgiant į ES bendrąją žemės ūkio politiką (BŽŪP). Kiekviena ES šalis privalo savo ūkių duomenis teikti ŪADT.

Lietuva įsipareigojusi Europos Komisijai (EK) teikti 1000 respondentinių ūkių duomenis. Senųjų ES valstybių patirtis rodo, kad tyrimas turi apimti gerokai didesnę ūkių skaičių, kad būtų patenkinti ir šalies vidaus poreikiai, ir išliktų pakankamai ūkių, keičiantis jų struktūrai.

2001 m. buvo priimti Lietuvos teisės aktai dėl ŪADT sistemos kūrimo ir žemės ūkio produkcijos gamintojų veiklos rezultatų tyrimo tvarkos. Juose nurodytos institucijos, vykdančios tyrimą. Lietuvos agrarinės ekonomikos institutas atlieka ŪADT plėtojimo darbus ir teikia duomenis ES ŪADT. Lietuvos žemės ūkio konsultavimo tarnyba atsakinga už ūkių įtraukimą į ŪADT tyrimus ir jų duomenų surinkimą bei pateikimą institutui.

Leidinyje yra 30 statistinių lentelių. Jos apibūdina šalies ūkių 2015 m. veiklos rezultatus. Duomenys pateikti pagal ūkininkavimo kryptis, ūkio dydį, žemės kokybę, ūkininko amžių, apskritis, mažiau palankias ir palankias ūkininkauti vietas, ekologiškumą. Tai leidžia palyginti įvairių ūkių grupių ūkinės veiklos gamybinius ir finansinius rezultatus, numatyti jų plėtros tendencijas, priimti atitinkamus žemės ūkio politikos sprendimus.

Leidinyje skiriamas ūkininkams, bendrovių specialistams, žemės ūkio valdymo darbuotojams, politikams, mokslo ir mokymo įstaigų specialistams bei visiems besidomintiems žemės ūkio įmonių veikla.

## EUROPOS SAJUNGOS ŠALIŲ ŪKIŲ APSKAITOS DUOMENŲ TINKLAS

ES šalyse, įgyvendinant BŽŪP, nuolat stebima padėtis žemės ūkyje, vykdomas ūkininkų veiklos ekonominės ir finansinės būklės monitoringas. Tai padeda daryti ŪADT – ES šalyse unifikuota informacinė sistema, atspindinti prekinę produkciją gaminančių ūkių veiklą. Ši sistema pradėjo funkcionuoti Europos ekonominėje bendrijoje (EEB) kartu su BŽŪP. EEB, atsižvelgdama į steigimo sutartį, EK siūlymą ir Europos Parlamento nuomonę, kad BŽŪP plėtra reikalauja objektyvios ir visapusiškos informacijos apie įvairių kategorijų ūkių pajamas bei jų ūkinę veiklą, 1965 m. birželio 15 d. priėmė reglamentą Nr. 79/65/EEB dėl Bendrijos tinklo ūkių apskaitos duomenims kaupti sukūrimo. 2009 m. ES Taryba patvirtino naują reglamentą (*Council Regulation (EC)*) Nr. 1217/2009, kuris pakeitė ankstesnįjį. Šio reglamento 1 straipsnis apibrėžia konkrečius šio tinklo tikslus:

1. Norint patenkinti bendrosios žemės ūkio politikos poreikius, yra sukurtas Bendrijos tinklas ūkių apskaitos duomenims rinkti (toliau – duomenų tinklas).

2. Duomenų tinklo paskirtis yra rinkti apskaitos duomenis, kurių reikia:

a) kasmetiniam žemės ūkio valdų, patenkančių į tyrimus pagal 5 straipsnį, pajamų nustatymui; ir

b) žemės ūkio valdų veiklos analizei.

3. Pagal šį reglamentą gauti duomenys pirmiausia yra pagrindas Komisijai rengiant ataskaitas apie žemės ūkio ir žemės ūkio rinkų padėtį bei ūkių pajamas Bendrijoje. Ataskaitos kasmet pateikiamos Europos Parlamentui ir Tarybai, ypač kasmetiniam žemės ūkio produktų kainų nustatymui.

Siekiant įgyvendinti reglamento Nr. 79/65/EEB, o vėliau reglamento (EB) Nr. 1217/2009 tikslus, EK pradėjo ūkius klasifikuoti pagal tipologiją: ūkininkavimo tipą ir ekonominį dydį, kurie iki 2010 m. buvo apskaičiuojami pagal standartinį gamybinį pelną, o nuo 2010 m. – standartinę produkciją. **Reglamente (EB) 1242/2008 teigiama, kad EK tipologija „yra ūkių grupėms bendrai taikoma priemonė, o ne konkreiems naudotojams skirta priemonė“, t. y. tipologija yra skirta palyginti, įvertinti, analizuoti skirtingas ūkių grupes valstybėse bei tarp valstybių, o ne atskirų ūkių vertinimui.**

Teoriškai į ŪADT sistemą renkama daugiau nei 4500 rodiklių apie ūkio ūkinę ir finansinę veiklą, turimą turtą, skolas ir t. t. Todėl EK reglamentavo teikiamų į tinklą duomenų konfidencialumą ir duomenų panaudojimą tik 1 str. numatytiems tikslams. Tai nusakoma (EB) Nr. 1217/2009 reglamento 16 straipsnyje:

**1. Draudžiama apmokestinimo tikslais naudoti kokius nors individualius apskaitos duomenis ar kitokią individualią informaciją, gautą įgyvendinant šį reglamentą, arba atskleisti ar naudoti tokius duomenis kitais tikslais, negu nurodytieji 1 straipsnyje.**

2. Kiekvienam asmeniui, dalyvaujančiam ar dalyvavusiam duomenų tinklo darbe, draudžiama skelbti kokius nors individualius apskaitos duomenis ar kitokią individualią informaciją, kurią jis sužino vykdydamas savo pareigas arba atsitiktinai kitu būdu, vykdydamas tokias pareigas.

3. Valstybės narės imasi visų atitinkamų priemonių bausti nuostatų 2 dalies pažeidėjus.

Be minėto reglamento, ES ŪADT kūrimą ir plėtojimą nustato 2014 m. liepos 11 d. Komisijos deleguotasis reglamentas (ES) Nr.1198/2014 ir 2015 m. vasario 3 d. Komisijos įgyvendinamasis reglamentas (ES) Nr. 2015/220. Pastarasis reglamentas detaliai apibrėžia ūkių atrinkimo į tyrimą taisykles, informacijos šaltinius, produktus ar agreguotas produktų grupes, kurių standartinės produkcijos reikšmės turi būti apkaičiuotos. Šie teisės aktai Lietuvai, kaip ES narei, yra privalomi. Be to, žemės ūkio produkcijos gamintojų veiklos rezultatų tyrimus ir ŪADT plėtrą Lietuvoje reglamentuoja LR Vyriausybės 2001 m. balandžio 18 d. nutarimas Nr. 435 „Dėl žemės ūkio produkcijos gamintojų veiklos rezultatų tyrimų ir ūkių apskaitos duomenų tinklo kūrimo“, Lietuvos žemės ūkio produkcijos gamintojų ūkinės-finansinės veiklos rezultatų tyrimo taisyklės, patvirtintos LR žemės ūkio ministro 2006 m. balandžio 10 d. įsakymu Nr. 3D–143, bei 2007 m. kovo 22 d. įsakymas Nr. 3D–126 „Dėl Lietuvos ūkių apskaitos duomenų tinklo Nacionalinės tarybos sudėties ir nuostatų patvirtinimo“.

ES ŪADT sistemoje kaupiama per 100 tūkst. respondentinių ūkių, atstovaujančių daugiau negu 5 mln. ūkių, informacija. ŪADT yra pagrindinis duomenų apie pajamų lygį ūkiuose ir valdymo sprendimų žemės ūkio sektoriuje efektyvumą šaltinis. ŪADT kaupiami dviejų rūšių duomenys: fiziniai, rodantys žemės naudojimą, gyvulių (paukščių) skaičių ir jų rūšis, augalų ir gyvulių produktyvumą, darbo sąnaudas, ir ekonominiai, apibūdinantys ūkininkų dalyvavimo žemės ūkio produkcijos ir paslaugų rinkoje rezultatus (produkcijos kainos ir vertė, pajamos, išlaidos, kreditai, valstybės parama, turtas ir pan.). Visi duomenys pateikiami neįskaičiavus PVM mokesčio. Tuo atveju, jei ūkininkas nėra PVM mokėtojas ar naudojami šio mokesčio lengvatomis, atskirai parodoma PVM atskaita.

Nuo 2014 m. pagal minėtus EK reglamentus į renkamų rodiklių sąrašą buvo įtraukti papildomi rodikliai, pakeičiant beveik visas iki tol buvusias lenteles. EK visiškai atnaujino EK

ŪADT informacinę sistemą – RICA1. Taip pat buvo pakeistas duomenų konvertavimo iš valstybių narių į RICA1 formatas. Dėl šių pakeitimų visos valstybės narės turėjo taip pat keisti savo sistemas bei parengti naujus duomenų konvertavimo į ES RICA1 sistemą modulius.

Žemės ūkio produkcijos gamintojai duomenis ŪADT teikia savanoriškai. Europos parlamentas ir Taryba priėmė reglamentą (ES) Nr. 45/2001, apsaugantį pirminių duomenų konfidencialumą. Informacija, susijusi su atskiro ūkio veikla, yra neskelbtina. Skelbti galima tik agreguotus duomenis, rodančius ūkių grupių vidutinius rezultatus. Reikalaujama, kad vienoje grupėje būtų ne mažiau kaip 15 ūkių.

ŪADT duomenimis naudojasi įvairios ES institucijos (pirmiausia EK), nagrinėdamos rinkų (javų, mėsos, pieno ir kt.), žemės ūkio, kaimo plėtros ir kitas problemas. Šio duomenų tinklo naudotojai yra ir šalių valstybinės bei nevalstybinės institucijos, žemės ūkio ministerijos, universitetai, mokslinio tyrimo institutai, profesinės organizacijos, atstovaujantčios žemės ūkio produkcijos gamintojams, ir pan.

## **EUROPOS SĄJUNGOS ŪKIŲ TIPOLOGIJA**

Į ES ŪADT atrenkami ūkiai, pagal tam tikrus požymius atspindintys atskirų šalių ūkių visumą. Apie ūkių visumą sprendžiama iš visuotinio žemės ūkio surašymo ar ūkių struktūros tyrimų duomenų. Pagal tai įvertinama atskiros šalies ūkių struktūra. Ūkių struktūros tyrimams taikoma vienoda ES metodika remiasi dviem pagrindiniais rodikliais: ūkio ekonominiu dydžiu, apibūdinančiu jo gamybos potencialą, ir ūkio tipu, apibūdinančiu jo specializaciją.

Iki 2010 m. ūkio tipui ir ekonominiam dydžiui skaičiuoti buvo naudotas standartinio gamybinio pelno rodiklis, o nuo 2010 m. – standartinės produkcijos (SP) rodiklis, kuris rodo vidutinę produkcijos vertę, gautą per metus iš vieno pasėlių hektaro ar gyvulio. Jos skaičiavimams imami vidutiniai penkerių metų duomenys, stengiantis išvengti šio rodiklio reikšmių didelio svyravimo dėl besikeičiančių oro sąlygų ar produkcijos kainų. ES statistikos direktoratas Eurostatas nustato augalininkystės ir gyvulininkystės produktų ar grupės produktų sąrašą bei kodus, kuriems kiekviena valstybė narė privalo apskaičiuoti SP reikšmes ir pateikti Eurostatui pagal galiojančius terminus. Jei skaičiuojama produktų grupės SP reikšmė, išvedamas svertinis vidurkis. Atlikęs atitinkamas patikras, Eurostatas patvirtina valstybių narių SP reikšmes, ir jų užginčyti negali jokios europinės ar valstybių narių institucijos ar organizacijos. Remiantis SP reikšmėmis, apskaičiuojamas ūkių ūkininkavimo



tipas ir ekonominis dydis. **SP rodikliai naudojami statistiniams tikslams – analizuoti ūkininkavimo rezultatus pagal ūkininkavimo tipus, nagrinėti subsidijų įtaką pelningumui ar nuosavajam kapitalui, palyginti ES valstybių narių ūkininkavimo rodiklius ir kt. ES valstybių narių ŪADT padaliniai neatsako už SP rodiklių panaudojimą kitoms reikmėms.**

Nustatant ūkio ekonominį dydį, kiekvienos produkcijos rūšies SP dauginamas iš atitinkamo pasėlio ploto ar gyvulių (paukščių) skaičiaus, ir gautos vertės sumuojamos. Ši suma nustato ūkio bendrąją SP ir pagal ją apskaičiuojamas ūkio ekonominis dydis (1 pav.).

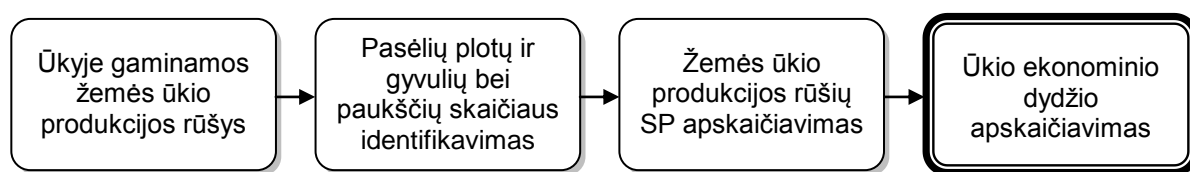

**1 pav. Ūkio ekonominio dydžio nustatymas**

*Figure 1. Defining of the farm economic size*

Pagal ekonominį dydį ES ūkiai yra skirstomi į 14 grupių, vadinamų klasėmis (1 lentelė). Pirmajai, žemiausiajai, klasei priskiriami ūkiai, kurių ekonominis dydis yra mažesnis nei 2 tūkst. Eur, o keturioliktajai – didesnis arba lygus 3 mln. Eur. Kiekvienoje ES valstybėje yra nustatyta ekonominio dydžio riba, nuo kurios ūkiai patenka į ŪADT tyrimą. Žemiau šios ribos esantys ūkiai nelaikomi prekybiniais. Riba priklauso nuo bendro šalies ekonominio išsivystymo lygio. Žemiausia, 2 tūkst. Eur, riba yra taikoma tik Bulgarijoje ir Rumunijoje. Didelė dalis valstybių, tarp jų ir Baltijos šalys, taiko 4 tūkst. Eur, o Belgija, Vokietija, Nyderlandai, Prancūzija ir Liuksemburgas – net 25 tūkst. Eur ribą.

**1 lentelė. Ūkių ekonominio dydžio klasės, tūkst. Eur**

*Table 1. Economic size classes of farms, thousand Euros*

Klasė / Class	Ekonominis dydis / Economic size	Klasė / Class	Ekonominis dydis / Economic size	Klasė / Class	Ekonominis dydis / Economic size
1	< 2	6	25–< 50	11	750–< 1000
2	2–< 4	7	50–< 100	12	1000–< 1500
3	4–< 8	8	100–< 250	13	1500–< 3000
4	8–< 15	9	250–< 500	14	≥ 3000
5	15–< 25	10	500–< 750		

Pagal santykinę kiekvienos ūkyje gaminamos produkcijos SP dalį bendroje ūkio SP nustatomas antrasis ūkių struktūrą apibūdinantis rodiklis – ūkininkavimo tipas. Naujoji ES

ūkių tipologija apima 21 pagrindinį ūkininkavimo tipą (2 lentelė). Tipai gali būti stambinami iki 8 ar 14 arba smulkinami iki 60.

Ne visi ūkininkavimo tipai yra būdingi kiekvienai valstybei. Pvz., vynininkystė, citrusinių augalų auginimas plačiai paplitę pietinėse Europos valstybėse, tačiau tuo neužsiimama Skandinavijoje. Keičiantis rinkos sąlygoms, kinta ir ūkių struktūra, todėl, norint žinoti realią padėtį, ES periodiškai atliekami ūkių struktūros tyrimai (kas treji metai) ir žemės ūkio surašymai (kas 10 metų), kaupiant duomenis apie jų auginamų augalų pasėlių plotus ir gyvulių (pagal rūšį ir amžių) skaičių.

## 2 lentelė. Pagrindiniai ūkininkavimo tipai ES

Table 2. EU principal types of farming

Kodas Code	Ūkininkavimo tipas Type of farming	Sąlyginis veiklos indėlis į bendrąją SP Definition
15	Javų, rapsų, ankštinių augalų grūdams	Javai, ankštiniai augalai grūdams, rapsai > 2/3
16	Augalininkystės	Augalininkystė (įskaitant pašarinius augalus, jei ūkyje nėra žolėdžių gyvulių) > 2/3, bet javai, rapsai, ankštiniai augalai ≤ 2/3
23	Daržininkystės	Daržininkystė > 2/3
38	Sodininkystės	Sodininkystė > 2/3
45	Pienininkystės	Melžiamos karvės > 3/4 žolėdžių gyvulių ir žolėdžiai gyvuliai > 1/10 žolėdžių gyvulių ir pašarinių augalų
46	Galvijų auginimo	Visi galvijai > 2/3 žolėdžių gyvulių, melžiamos karvės ≤ 1/10 žolėdžių gyvulių ir žolėdžiai gyvuliai > 1/10 žolėdžių gyvulių ir pašarinių augalų
47	Pienininkystės ir galvijų auginimo	Visi galvijai > 2/3 žolėdžių gyvulių, melžiamos karvės > 1/10 žolėdžių gyvulių ir žolėdžiai gyvuliai > 1/10 žolėdžių gyvulių ir pašarinių augalų
48	Avių, ožkų ir kitų žolėdžių gyvulių auginimo	Žolėdžiai gyvuliai ir pašariniai augalai > 2/3, išskyrus 45, 46 ir 47 grupes
51	Kiaulių	Kiaulės > 2/3
52	Paukščių	Paukščiai > 2/3
53	Kiaulių ir paukščių	Kiaulės, paukščiai ir triušiai > 2/3, išskyrus 51 ir 52 grupes
61	Mišrus, vyraujant augalininkystei	Augalininkystė > 1/3, bet ≤ 2/3; daržininkystė > 1/3, bet ≤ 2/3; sodininkystė > 1/3, bet ≤ 2/3, o jų suma > 2/3
73	Mišrus, vyraujant žolėdžiams gyvuliams	Žolėdžiai gyvuliai, kiaulės, paukščiai, triušiai ir pašariniai augalai > 2/3 ir žolėdžiai gyvuliai, pašariniai augalai > kiaules, paukščius ir triušius
74	Mišrus, vyraujant kiaulėms ir paukščiams	Žolėdžiai gyvuliai, kiaulės, paukščiai, triušiai ir pašariniai augalai > 2/3 ir žolėdžiai gyvuliai, pašariniai augalai ≤ kiaules, paukščius ir triušius
83	Mišrus augalininkystės-žolėdžių gyvulių	Augalininkystė > 1/3, žolėdžiai gyvuliai > 1/3
84	Kiti mišrūs ūkiai	Kiti atvejai, jei SP > 0

# ŽEMĖS ŪKIO PRODUKCIJOS RŪŠIŲ LIETUVOS STANDARTINĖS PRODUKCIJOS REIKŠMĖS

2015 m. respondentinių ūkių tipologijai nustatyti naudota pagal 2007–2012 m. (SP\_2010) vidutinius šalies duomenis apskaičiuota žemės ūkio produkcijos rūšių SP (3 lentelė).

### 3 lentelė. Standartinė produkcija, Eur

Table 3. Standard Output, Euro

ES kodas Code	Produkcijos rūšis Enterprise	Vertė Value
B_1_1_1	Kviečiai / <i>Wheat</i>	681
B_1_1_3	Rugiai / <i>Rye</i>	333
B_1_1_4	Miežiai / <i>Barley</i>	447
B_1_1_5	Avižos / <i>Oats</i>	241
B_1_1_6	Kukurūzai grūdams / <i>Grain maize</i>	1017
B_1_1_99	Kiti grūdiniai augalai / <i>Other cereals</i>	359
B_1_2	Ankštiniai javai / <i>Protein crops</i>	309
B_1_3	Bulvės / <i>Potatoes</i>	2384
B_1_4	Cukriniai runkeliai / <i>Sugar beet</i>	1750
B_1_5	Pašariniai šakniavaisiai / <i>Fodder beet</i>	587
B_1_12	Pūdymai / <i>Fallow land</i>	0
B_1_6_4	Rapsai / <i>Rape</i>	731
B_1_6_7	Sėmeniniai linai / <i>Linseeds</i>	501
B_1_6_8	Kiti aliejiniai augalai <i>Other oil seed crops</i>	731
B_1_6_9	Linai / <i>Flax</i>	283
B_1_6_12	Vaistiniai, prieskoniniai, kvapnieji augalai / <i>Medical plants</i>	204
B_1_6_99	Kiti pramoniniai augalai <i>Other industrial plants</i>	204
B_1_7_1	Daržovės, braškės, gėlės <i>Vegetables, strawberries, flowers</i>	6556
B_1_7_2	Uždaro grunto daržovės, gėlės <i>Vegetables under glass</i>	48146
B_1_9_1	Vienmetės ir daugiametės žolės <i>Temporary grass</i>	81
B_1_9_2_1	Kukurūzai žaliajam pašarui <i>Green maize</i>	424
B_1_9_2_9	Kiti pašariniai augalai <i>Other forrage plants</i>	259
B_1_10	Sėklos ir sodinukai <i>Seeds and seedlings</i>	423
B_1_11	Kiti augalai / <i>Other crops</i>	261
B_3_1	Kultūrinės pievos ir ganyklos (> 5 metų) / <i>Permanent grassland and meadow</i>	70

ES kodas Code	Produkcijos rūšis Enterprise	Vertė Value
B_3_2	Natūralios pievos ir ganyklos <i>Rough grazing</i>	9
B_4_1_1	Vaisiai ir uogos / <i>Fruit species</i>	794
B_4_5	Medelynai / <i>Nurseries</i>	4504
B_4_6	Kiti daugiamečiai augalai <i>Other permanent crops</i>	29
B_6_1	Grybai (100 m <sup>2</sup> ) / <i>Mushrooms</i>	17536
C_1	Arkliai / <i>Horses</i>	203
C_2_1	Galvijai < 1 m. / <i>Bovine &lt; 1 y.</i>	252
C_2_2	Buliai 1–< 2 m. <i>Bovine 1–&lt; 2 y. males</i>	291
C_2_3	Telyčios 1–< 2 m. <i>Bovine 1–&lt; 2 y. females</i>	162
C_2_4	Buliai ≥ 2 m. <i>Bovine ≥ 2 y. males</i>	200
C_2_5	Telyčios ≥ 2 m. / <i>Heifers ≥ 2 y.</i>	182
C_2_6	Melžiamos karvės / <i>Dairy cows</i>	1479
C_2_99	Kitos karvės / <i>Other cows</i>	253
C_3_1_1	Ėriavedės / <i>Ewes</i>	53
C_3_1_99	Kitos avys / <i>Other sheep</i>	49
C_3_2_1	Ožkos vedeklės <i>Goats – breeding female</i>	160
C_3_2_99	Kitos ožkos / <i>Other goats</i>	49
C_4_1	Paršeliai / <i>Piglets</i>	63
C_4_2	Paršavedės <i>Pigs – breeding female</i>	635
C_4_99	Kitos kiaulės / <i>Pigs – other</i>	174
C_5_1	Mėsiniai viščiukai (100 vnt.) <i>Poultry – broilers (100 head)</i>	688
C_5_2	Vištos dedeklės (100 vnt.) <i>Laying hens (100 head)</i>	1482
C_5_3	Kiti paukščiai (100 vnt.) <i>Poultry – other (100 head)</i>	1878
C_6	Triušių patelės <i>Rabbits – breeding</i>	132
C_7	Bičių šeimos / <i>Beehives</i>	55

## LIETUVOS ŪKIŲ APSKAITOS DUOMENŲ TINKLO RESPONDENTINIAI ŪKIAI

Pagal EK reglamentus ŪADT tyrimas turi apimti prekinis ūkius ir atspindėti šių ūkių visumą valstybėje. Lietuvoje, kaip ir daugumoje naujų ES valstybių, prekiniais ūkiais laikomi tie ūkiai, kurių ekonominis dydis yra ne mažesnis kaip 4 tūkst. Eur.

Respondentiniai ūkiai į ŪADT tyrimą yra atrenkami iš ūkių visumos, naudojant matematinės statistikos metodus ir siekiant kaip galima geriau atstovauti Lietuvos prekinį ūkių visumai. Kiekvienam ūkiui yra priskiriamas svoris, kuris atspindi, kokiam ūkių skaičiui atstovauja ūkis. Lietuvos Statistikos departamento 2013 m. atlikto žemės ūkio struktūros tyrimo duomenys naudoti Lietuvos ŪADT ūkių veiklos rezultatų svertiniams vidurkiams apskaičiuoti.

Respondentinių ūkių struktūra atspindi ūkių visumos tendencijas: vyraujančią padėtį ūkininkų ūkių struktūroje (4 lentelė) 2015 m. užėmė javų, rapsų, pienininkystės ir mišrūs augalininkystės – žolėdžių gyvulių ūkiai.

#### 4 lentelė. Respondentinių ūkininkų ūkių struktūra 2015 m.

Table 4. Structure of selected family farms, 2015

Eil. nr.	Ūkininkavimo tipas Type of farming		Ekonominis dydis, tūkst. Eur Economic size, thou Euro								Iš viso Total	%
	pavadinimas description	kodas code	4–< 8	8– < 15	15– < 25	25– < 50	50– < 100	100– < 250	250– < 500	≥ 500		
1	Javų, rapsų	15	22	30	41	72	94	105	59	20	<b>444</b>	<b>34,0</b>
2	Augalininkystės	16, 61	16	7	13	24	15	24	8	8	<b>115</b>	<b>8,8</b>
3	Daržininkystės, sodininkystės	23, 38	6	9	10	18	6	9	3	1	<b>62</b>	<b>4,8</b>
4	Pienininkystės	45	31	41	38	69	69	55	19	3	<b>325</b>	<b>24,9</b>
5	Žolėdžių gyvulių	46, 47, 48, 73	30	31	24	27	7	4	–	–	<b>123</b>	<b>9,4</b>
6	Kiaulių, paukščių	51, 52, 53,74	7	1	1	–	4	2	1	1	<b>17</b>	<b>1,3</b>
7	Mišrus augalininkystės – žolėdžių gyvulių	83	17	26	17	30	24	30	21	1	<b>166</b>	<b>12,7</b>
8	Kiti mišrūs ūkiai	84	26	10	7	6	3	–	1	–	<b>53</b>	<b>4,1</b>
	<b>Iš viso / Total</b>		<b>155</b>	<b>155</b>	<b>151</b>	<b>246</b>	<b>222</b>	<b>229</b>	<b>112</b>	<b>35</b>	<b>1305</b>	<b>100</b>
	<b>%</b>		<b>11,9</b>	<b>11,9</b>	<b>11,6</b>	<b>18,8</b>	<b>17,0</b>	<b>17,5</b>	<b>8,6</b>	<b>2,7</b>	<b>100</b>	

Į 2015 m. ŪADT duomenų bazę įtrauktos 29 Lietuvoje veikusios bendrovės (5 lentelė). Deja, nemaža dalis ŽŪB pakeitė apskaitos metus – vietoje kalendorinių metų pasirinko apskaitos metus nuo liepos 1 d. Suprantama, tokiu atveju apskaitos tvarkymas

supaprastėja, nes nebereikia vertinti likučių sandėliuose metų pabaigoje. Deja, tos bendrovės nebetinka ŪADT tyrimui. ES reglamentuose primygtinai reikalaujama (o naujoms ES valstybėms tai yra privaloma) apskaitos metus tapatinti su kalendoriniais metais. Dauguma naujųjų ES valstybių kalendorinių metų sutapatinimą su apskaitos metais įvirtino nacionaliniuose teisės aktuose. Tenka tik apgailestauti, kad Lietuvos Respublikos teisės aktai šių dalykų nereglamentuoja. Kyla pavojus, kad ateityje, vis daugiau ŽŪB pasirenkant ne kalendorinius metus, bus neįmanoma deramai įvykdyti Lietuvos įsipareigojimų Komisijai.

Bendrovių ekonominis dydis yra gerokai didesnis negu ūkininkų ūkių, todėl į ŪADT pateko didesnio nei 250 tūkst. Eur ekonominio dydžio bendrovės.

### 5 lentelė. Respondentinių žemės ūkių bendrovių struktūra 2015 m.

Table 5. Structure of selected Agricultural Companies, 2015

Eil. nr.	Ūkininkavimo tipas <i>Type of farming</i>		Ekonominis dydis, tūkst. Eur <i>Economic size, thou Euro</i>					Iš viso <i>Total</i>	%
	pavadinimas <i>description</i>	kodas <i>code</i>	100– < 250	250– < 500	500– < 750	750– < 1000	≥ 1000		
1	Augalininkystės	15, 16	–	1	4	3	5	13	44,8
2	Pienininkystės	45	–	–	–	1	–	1	3,5
3	Kiaulių, paukščių	51, 52	–	–	–	–	4	4	13,8
4	Mišrus augalininkystės – žolėdžių gyvulių	83	–	–	–	3	8	11	37,9
	<b>Iš viso / Total</b>		–	1	4	7	17	29	100
	%		–	3,5	13,8	24,1	58,6	100	

Leidinyje pateikti svertiniai respondentinių ūkių duomenys, t. y. jie apskaičiuoti, įvertinus faktinį atitinkamo ūkininkavimo tipo ir ekonominio dydžio klasės ūkių skaičių pagal 2013 m. žemės ūkio struktūros tyrimo duomenis.

Respondentinių ūkininkų ūkių veiklos rezultatų analizė atlikta pagal:

- ūkininkavimo tipą;
- ekonominį dydį;
- bendrąjį žemės plotą;
- žemės ūkio naudmenų (ŽŪN) našumo balą;
- ūkininko amžių;
- apskritis;
- nepalankias ir palankias ūkininkauti vietas;
- ekologiškumą.

Kadangi ŽŪB buvo atrinkta mažiau nei ankstesniais metais, veiklos rezultatai pateikti pagal EK standartinių rezultatų metodiką.

**Ūkininkų ūkiuose** 2015 m. vidutinis ūkio ekonominis dydis, naudojamos ŽŪN kito nežymiai, palyginti su 2014 m. Didėjo javų, ankštinių grūdams, ypač rapsų derlingumas bei supirkimo kainos (išskyrus ankštinius grūdams). Tai lėmė augalininkystės produkcijos augimą 12,8 proc., palyginti su 2014 m. Gyvulininkystės sektoriuje situacija priešinga – kasmet mažėja sutartinių gyvulių skaičius, produkcija. Nuo įstojimo į ES su retomis išimtimis vyravo primilžio didėjimo tendencija, bet 2015 m. vidutinis primilžis iš karvės sumažėjo 3,4

proc., palyginti su 2014 m., ir buvo 5043 kg iš karvės. Gyvulininkystės produkcijos supirkimo kainos irgi mažėjo (išskyrus kiaušinius ir medų), labiausiai sumažėjo pieno supirkimo kaina – net 23,1 proc., palyginti su 2014 m. Gyvulininkystės produkcija sumažėjo beveik 12 proc. Nors kita pelninga veikla nežymiai augo, jos indėlis į bendrąją produkciją yra nežymus. Pasikeitė subsidijų pobūdis, ir nors tiesioginės išmokos sumažėjo, visos subsidijos, išskyrus investicijoms, ženkliai augo – net 22,6 proc., palyginti su 2014 m. Investicinė parama mažėjo. Augalininkystės specifinės išlaidos buvo panašaus lygio kaip ir 2014 m., gyvulininkystės išlaidos dėl mažesnio gyvulių skaičiaus ir kitų priežasčių – ženkliai sumažėjo, pridėtinės išlaidos irgi mažėjo, nepaisant didėjančių išlaidų technikos priežiūrai. Visos išlaidos buvo 5,5 proc. mažesnės nei 2014 m. Ūkininkų sumokėti mokesčiai tesudarė 0,36 proc. nuo visų išlaidų, arba 0,34 proc. nuo pagamintos produkcijos. 2014 m. bendrasis ūkio pelnas buvo neigiamas, 2015 m. jis tapo teigiamas, o bendrasis pelnas su subsidijomis padidėjo beveik 55 proc., palyginti su 2014 m. Subsidijų dalis ūkininkų ūkių bendrajame pelne (su subsidijomis) buvo apskaičiuota tik tose ūkininkų ūkių grupėse, kuriose bendrasis pelnas yra teigiamas.

Į 2015 m. tyrimą buvo įtrauktos **žemės ūkio bendrovės**, kurių ekonominis dydis viršija 250 tūkst. Eur. Dėl pakeisto apskaitos metų periodo (vietoje kalendorinių metų buvo pasirinktas periodas nuo liepos 1 d.) kai kuriose ŽŪB jų skaičius tyrime sumažėjo iki 29. Esant tokiam jų skaičiui, daliai rodiklių lentelėse apskaičiuoti nepakaktų duomenų, todėl, buvo apsiribota standartinių rezultatų lentelėmis pagal ūkininkavimo tipą ir ekonominį dydį.

## BALTIJOS VALSTYBIŲ IR LENKIJOS ŪKIŲ, ESANČIŲ MAŽIAU PALANKIOSE ŪKININKAUTI VIETOVĖSE, KAI KURIE ŪKININKAVIMO RODIKLIAI

ES remia ūkius, esančius mažiau palankiose ūkininkauti vietovėse. Kadangi ES valstybių geografija yra plati, gamtinės sąlygos skirtingos, šios vietovės yra suskirstytos į atskiras kategorijas: kalnai, žemos kokybės dirvožemis, aplinkosauginiai apribojimai, mažas gyventojų tankis, gamtovaizdžio išsaugojimas, jūros pakrantės apsauga ir kt.

Dėl šios priežasties sudėtinga ir nėra prasminga lyginti visų ES valstybių ūkių, esančių mažiau palankiose vietovėse. Buvo pasirinktos Estija, Latvija, Lietuva ir Lenkija, kurių gamtinės sąlygos yra panašios. Be to, jos visos į ES įstojo 2004 m., tad galimybės pasinaudoti parama, vystyti ūkius buvo panašios. Analizei naudoti EK RICA1 standartinių rezultatų duomenys. Šioje sistemoje ūkiai nėra skirstomi pagal juridinį statusą, o pateikiami apibendrinti ūkininkų ūkių ir ŽŪB rezultatai.

Nepaisant panašių gamtinių sąlygų, vidutiniai ūkiai, esantys nepalankiose žemėse, yra labai skirtingi. 2013 m. Estijos vidutinis ŽŪN plotas buvo 128,3 ha, Latvijos – 69,2 ha, Lenkijos 19,1, Lietuvos – 56,3 ha. Sutartinių gyvulių skaičius Estijoje irgi buvo didžiausias – 38,4, Latvijoje – atitinkamai 22,4, Lenkijoje – 13,2, Lietuvoje – 14,8. Tokie dideli skirtumai susidarė todėl, kad Estijoje daugiau nei 30 proc. ūkių yra ŽŪB, Latvijoje ŽŪB sudaro daugiau nei 10 proc., Lietuvoje – tik apie 5 proc., o Lenkijoje dominuoja smulkūs ūkiai. Siekiant palyginti veiklos rezultatus, buvo skaičiuojama ūkio pridėtinė vertė vienam sutartiniam dirbančiajam.

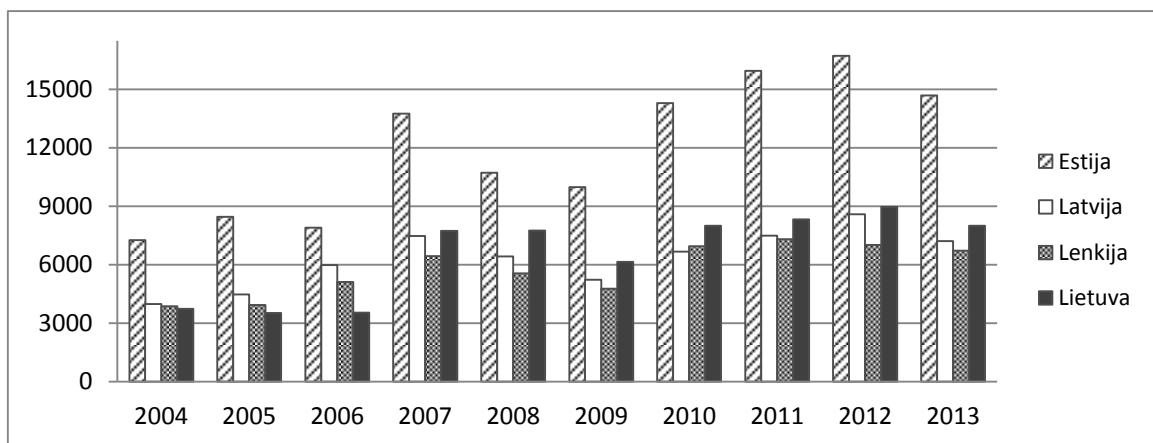

**2 pav. Ūkio grynoji pridėtinė vertė 1 sutartiniam dirbančiajam 2004–2013 m., Eur**  
*Figure 2. Farm Net Value Added per 1 AWU in 2004-2013, Euros*

Ūkio grynoji pridėtinė vertė gaunama prie bendrosios produkcijos pridėjus subsidijų (išskyrus investicijoms) ir mokesčių balansą bei atėmus specifines, pridėtines išlaidas ir nusidėvėjimą. Sumokėti atlyginimai neįskaičiuojami, tad šis rodiklis yra tinkamas įvertinti

ūkių, nepriklausomai nuo juridinio statuso, rezultatus. Estijoje nuo įstojimo į ES jis yra pats didžiausias. Gyvulininkystės produkcija turi didelę įtaką veiklos rezultatams nepalankiose žemėse. Palyginimui – vidutinis primilžis iš 1 melžiamos karvės 2013 m. Estijoje buvo 7650 kg, Latvijoje – 5655 kg, Lenkijoje – 4880 kg, o Lietuvoje – 5263 kg. Nepaisant skirtumų ir svyravimų atskirais metais, visose valstybėse 2013 m. šis rodiklis buvo pastebimai didesnis negu 2004 m.

Analizuojant išmokų už nepalankias žemes įtaką ūkio grynajai pridėtinei vertei, (3 pav.), beveik visa laikotarpį (išskyrus 2008, 2011 ir 2012 m.) Lietuvoje šios išmokos labiausiai paveikė ūkio grynąją pridėtinę vertę. Nedaug atsiliko Latvija, o 2008, 2011 ir 2012 m. išmokų dalis buvo didžiausia. Vadinasi, šių valstybių ūkiai, esantys mažiau palankiose vietovėse, yra labiausiai priklausomi nuo ES paramos.

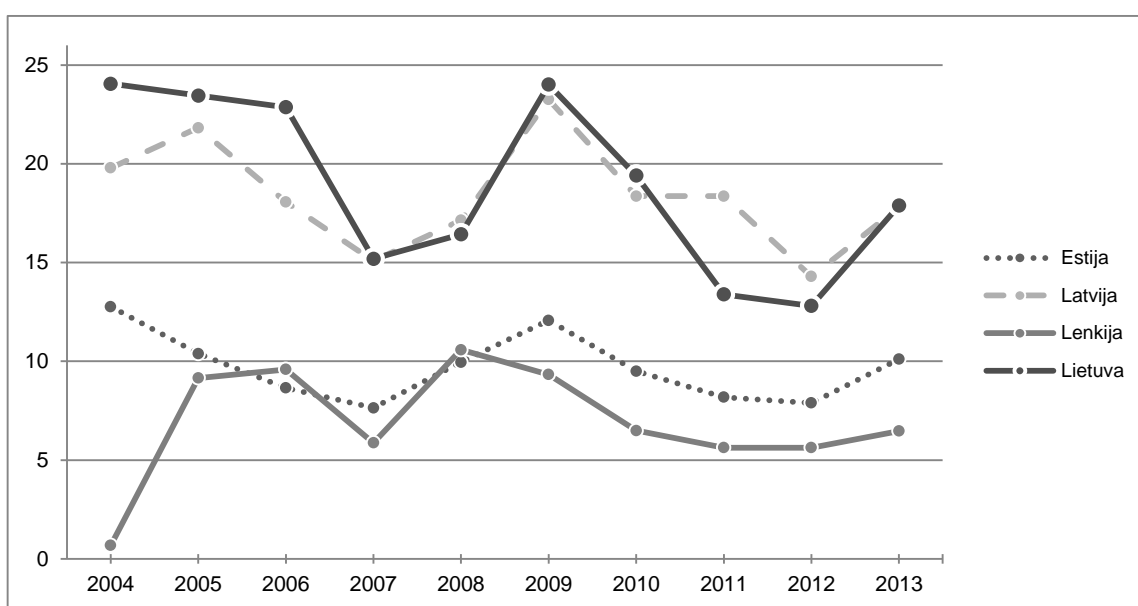

**3 pav. Išmokų už nepalankias žemes dalis ūkio grynojoje pridėtinėje vertėje 2004–2013 m., proc.**

*Figure 3. Share of subsidies for farming LFA in Farm Net Value Added in 2004-2013, per cent*



## SAVOKOS

**Žemės ūkio naudmenas** sudaro ūkyje naudojama žemė: ariamoji, pievos ir ganyklos, sodai. Į ją neįtraukiami grybų auginimo plotai.

Darbo sąnaudos ūkyje matuojamos sutartiniais vienetais, vadinamais **sąlyginiais darbuotojais** (SD). 1 SD darbo laikas per metus sudarė apie 2036 valandas.

Gyvulių ir paukščių skaičius ūkyje vertinamas **sutartiniais gyvuliais** (SG). EK nustatė vienodus visoms šalims gyvulių ir paukščių perskaičiavimo į SG koeficientus. Karvė, bulius nuo 2 m. sudaro 1 SG; galvijų prieauglis iki 1 m. – 0,4 SG; galvijas nuo 1 iki 2 m. – 0,7 SG, arklys – 0,8 SG; telyčia nuo 2 m. – 0,8 SG; paršavedė – 0,5 SG; penima kiaulė – 0,3 SG; paršelis – 0,027 SG; avis, ožka – 0,1 SG; mėsinis viščiukas – 0,007 SG; višta dedeklė – 0,014 SG; bet kuris kitas paukštis – 0,03 SG, triušių patelė – 0,02. SG skaičius ūkyje apskaičiuojamas pagal atitinkamų gyvulių vidutinį skaičių per metus.

**Bendrają produkciją** sudaro augalininkystės, gyvulininkystės produkcija ir kita pelninga veikla ūkyje.

Į **augalininkystės produkcijos** vertę įtraukiama:

- parduotos produkcijos vertė;
- atlyginimo natūra vertė;
- suvartotų maistui, sunaudotų ūkyje (sėklai, pašarams ir kt.) augalų vertė;
- augalininkystės produktų atsargų vertės pokyčiai nuo metų pradžios iki pabaigos (vertė metų pabaigoje minus vertė metų pradžioje).

Į **gyvulininkystės produkcijos vertę** įtraukiama:

- parduotos produkcijos vertė;
- atlyginimo natūra vertė;
- suvartotų maistui, sunaudotų ūkyje produktų vertė;
- gyvulių vertės pokyčiai nuo metų pradžios iki pabaigos;
- gyvulininkystės produktų atsargų vertės pokyčiai nuo metų pradžios iki pabaigos (vertė metų pabaigoje minus vertė metų pradžioje);
- atimama nupirktų gyvulių vertė.

Į **kitos pelningos veiklos** vertę įtraukiama:

- augalininkystės ir gyvulininkystės produktų bei medienos perdirbimo vertė (likučio metų ir pradžioje skirtumas plius produktų pardavimas, sunaudojimas ūkio, asmeninėms reikmėms ir atlyginimas natūra);

- pajamos už paslaugas, nuomą, kaimo turizmą;
- gautos palūkanos, draudimo išmokos ir kt.

ŪADT sistemoje išlaidos yra skirstomos į specifines, pridėtines, išorinių veiksmų ir nusidėvėjimą. Asmeniniai ūkio narių mokesčiai į ŪADT sistemą neįtraukiami. **Vidinio vartojimo** išlaidas sudaro specifinių ir pridėtinių išlaidų suma.

**Specifines išlaidas** sudaro augalininkystės, gyvulininkystės ir kitos pelningos veiklos ūkyje išlaidos. Tai tiesiogiai su gamyba susijusios išlaidos: pirktos ir ūkyje pagamintos sėklos bei sodinukai, trąšos, augalų apsaugos produktai, pirkti ir ūkyje pagaminti pašarai gyvuliams, medikamentai, veterinarinės paslaugos, gyvulių sėklinimas, augalų ir gyvulių draudimas bei kitos specifinės išlaidos (dirvos analizė, pieno testai, produkcijos pakavimo, saugojimo ir kitos panašios išlaidos). Ūkyje sunaudotos savos gamybos organinės trąšos į išlaidas neįtraukiamos. Miško priežiūrai sunaudotos trąšos ir apsaugos priemonės, taip pat savos gamybos ar pirkti produktai perdirbimui yra įtraukiami į šias išlaidas.

**Pridėtines išlaidas** sudaro gamybos išlaidos, nesusijusios su konkrečiomis produkcijos rūšimis, t. y. gamybinių pastatų, įrangos, technikos, mašinų priežiūros, degalų, tepalų, elektros, šildymo, vandens, darbo pagal sutartį, technikos ir pastatų draudimo, ūkio valdymo išlaidos (telefonas, apskaitos tvarkymas ir kt.).

Skaičiuojamas daugiamečių sodinių, ūkinių pastatų, įrangos, technikos, mašinų **nusidėvėjimas**.

**Išorinių veiksmų išlaidas** sudaro nuolat samdomų darbuotojų atlyginimai, nuomos mokesčiai ir sumokėtos palūkanos.

**Ūkio bendrasis pelnas** yra gaunamas iš bendrosios produkcijos vertės atėmus visas išlaidas.

Iš ūkio bendrosios produkcijos atėmus vidinio suvartojimo išlaidas ir pridėjus gamybos subsidijas, gaunamos **bendrosios ūkio pajamos**, iš kurių atėmus nusidėvėjimą, apskaičiuojama **ūkio grynoji pridėtinė vertė**.

Prie ūkio grynosios pridėtinės vertės pridėjus investicijų subsidijas ir atėmus išorinių veiksmų išlaidas, gaunamas **bendrasis ūkio pelnas su subsidijomis** (angl. *Farm Net Income*). Lyginant ūkių grupių ar valstybių rezultatus, naudojami ūkio grynosios pridėtinės vertės, tenkančios vienam SD, o lyginant ūkius – bendrojo ūkio pelno su subsidijomis, tenkančio vienam ūkininko ūkio nariui, rodikliai.

**Ūkio turtą** sudaro žemės ūkio ir finansinis turtas. **Žemės ūkio turtą** sudaro žemės ūkio gamyboje naudojamas nuosavas turtas: žemė, gamybiniai pastatai, mašinos, įrengimai, kvotos, gyvuliai, žemės ūkio atsargos. Turtas taip pat skirstomas į ilgalaikį (žemė, veisliniai

gyvuliai (melžiamos ir kitos karvės, telyčios bandai atkurti, paršavedės, ožkos vedeklės, ériavedės), daugiamečiai sodiniai, pastatai ir technika, kvotos) ir trumpalaikį (kiti gyvuliai, žemės ūkio atsargos, lėšos ir apyvartinis kapitalas).

Iš ūkio nuosavo turto atėmus kreditus ir skolas, gaunamas ūkio **nuosavas kapitalas**.

**Likvidumas** apskaičiuojamas trumpalaikį turtą padalijus iš trumpalaikių skolų.

**Mokumas** apskaičiuojamas visas ūkio skolas padalijus iš žemės ūkio turto.

**Bendrašias investicijas** sudaro žemės ūkio paskirties žemės, miško, sodų, pastatų, technikos, kvotų bei veislinių gyvulių pirkimo ir pardavimo verčių skirtumas. Iš jų atėmus nusidėvėjimą, gaunamos **grynosios investicijos**.

**Grynasis pelnas** su subsidijomis gaunamas iš bendrojo pelno su subsidijomis atėmus ūkio narių darbo užmokestį, sąlyginai apskaičiuotą pagal vidutinį samdomų darbininkų užmokestį ūkininkų ūkiuose (2014 m. – 2,62 Eur, 2015 m. – 2,94 Eur).

**Turto pelningumas** apskaičiuojamas grynąjį pelną padalijus iš ūkio turto vertės metų pabaigoje.

## ENGLISH SUMMARY

*Statistical publications “FADN survey results” are annually published since 1996. The publication of 2015 is based on accountancy data from 1305 family farms and 29 agricultural companies. Selected farms cover all districts, natural zones and reflect different farming conditions. After the EU accession in 2004 Lithuania usually delivers data of 1000 – 1150 farms to the EU Farm Accountancy Data Network (FADN). Lithuanian economic size threshold for FADN survey is 4 thousand Euro.*

*Typology of the FADN sample was calculated based on SO 2010 coefficients (Table 3), weighting of results was done with regard to FSS 2013.*

*Like in previous years, statistical results of family farms and agricultural companies are presented separately, as they are very different from both economic size and labour input. Some types of farming and economic size classes are aggregated. Weighted averages per farm are calculated for each group and whole country. Data of the previous year per country is also presented, what enables to compare farming results in the course of the last two years. Structures of the sample farms (family farms and agricultural companies) are revealed in the tables 4 and 5 respectively.*

*In family farms average economic size, utilized agricultural area was on similar level as in 2014. Yield of cereals, protein crops and rape increased, also purchasing prices (except for protein crops) were higher in 2015, what resulted in growth of output crops by 12,8 per cent, compared to 2014. Situation in livestock sector was completely different: there is a tendency of annual drop of livestock units as well as output livestock. From the EU accession a general tendency prevailed (with rare exceptions) of milk yield increase. However, in 2015 average milk yield per cow was 3,4 per cent lower, compared to 2014, and amounted to 5043 kg per cow. Purchasing prices of livestock products also declined (except for eggs and honey), milk price decreased even by 23,1 per cent, compared to 2014. Output livestock decreased by 12 per cent. Though other gainful activities slightly grew, the share of OGA in total output was insignificant. Schema of subsidies except for investment changed in 2015 and, though direct payments decreased, total subsidies except for investment were significantly higher – by 22,6 per cent. Investment subsidies were reduced. Specific crop costs were on similar level as in 2014, specific livestock costs due to lower number of livestock and other reasons declined. Farming overheads also were lower and total costs*

dropped by 5,5 per cent compared to 2014. Farm Net Income increased almost by 55 per cent compared to 2014.

Only 29 Agricultural companies were included into survey 2015. The reason for such sharp drop of them in the survey is that a part of Lithuanian AC had chosen accounting year different from calendar year (July 1<sup>st</sup>). Therefore, they could not provide farming and other data for year 2015. The results of agricultural companies are presented in two tables: standard results by type of farming and economic size based on the EU RICA1 methodology.

This publication contains 30 tables. **Family farms** are grouped by:

- economic size;
- type of farming;
- area;
- land quality point;
- farmer's age;
- counties;
- less favoured (LFA) and normal areas;
- organic farms.

**Types of farming in family farms (row headings in the tables of family farms):**

1. specialist cereals, oilseeds and protein crops (TF 15);
2. general field cropping, mixed cropping (TF 16, 61);
3. horticulture and permanent crops (TF 23, 38);
4. specialist dairying (TF 45);
5. grazing livestock (TF 46, 47, 48, 73);
6. specialist granivores (TF 51, 52);
7. field crops-grazing livestock, combined (TF 83);
8. various crops and livestock combined (TF 84).



**I. ŪKININKŲ ŪKIŲ DUOMENYS**  
***DATA OF FAMILY FARMS***

**1 lentelė. Ūkių skaičius, žemės naudojimas ir ūkininko amžius**  
**Table 1. Land use and farmer's age**

Ūkininkų ūkiai  
 Family farms

Grupės  Groups	Ūkių skaičius  Number of farms	Ekonom. dydis, Eur  Econo- mic size, euro	ŽŪN našumas, balai  Land quality point	ŽŪN, ha (7+8+9)  Utilized agricultural area, ha	Išsino- mota žemė, ha  Land tenancy, ha	Ūkio bend- ras žemės plotas, ha  Farm size, ha	Iš to skaičiaus / Of which					Dirbančių ūkio narių skaičius  Farm members	Ūkininko amžius, metai  Farmer's age, years
							ariamoji žemė  arable land	pievos ir ganyklos  meadows & pastures	sodai  orchards	miškai  forest	kita žemė  other land		
A	1	2	3	4	5	6	7	8	9	10	11	12	13
<b>Grupavimas pagal bendrą žemės plotą, ha</b>							<b>Grouping according to farm size, ha</b>						
< 10	86	6542	40,2	5,54	1,49	6,05	3,73	1,76	0,05	0,18	0,33	2,9	50
10–< 20	111	8819	38,8	13,79	4,20	15,35	9,36	4,32	0,11	1,16	0,40	3,1	51
20–< 30	101	12749	37,4	24,62	9,74	25,76	15,28	8,78	0,56	0,69	0,45	3,2	48
30–< 40	78	14872	37,0	34,63	12,23	36,70	22,86	10,72	1,05	1,03	1,04	3,0	44
40–< 50	105	17513	39,0	44,05	15,83	46,41	32,57	11,34	0,14	1,78	0,58	2,8	40
50–< 100	289	33436	39,5	65,65	33,53	69,42	47,84	17,63	0,18	2,61	1,16	3,0	44
100–< 150	157	69198	42,2	117,82	62,43	121,17	98,98	18,15	0,69	2,50	0,85	3,0	47
>= 150	378	178105	42,9	293,61	155,62	299,02	276,54	16,61	0,46	3,40	2,01	2,7	49
<b>Grupavimas pagal ŽŪN našumą, balai</b>							<b>Grouping according to land quality, points</b>						
< 32	114	13719	28,9	31,01	13,42	32,38	18,84	11,97	0,20	0,73	0,64	3,1	44
32–< 35	144	16756	33,2	33,79	14,06	36,68	20,90	12,64	0,25	2,21	0,68	3,0	49
35–< 45	619	21785	39,3	39,70	18,36	41,72	31,73	7,78	0,19	1,35	0,67	3,1	48
>= 45	428	35209	48,7	51,65	25,04	52,80	47,95	3,21	0,49	0,57	0,58	2,8	50
Nepalankios ūk. vietovės / LFA	575	19466	35,6	40,37	17,90	42,49	28,28	11,90	0,19	1,35	0,77	3,0	46
Palankios ūk. vietovės / Normal areas	730	26670	42,8	40,72	19,41	42,33	36,12	4,26	0,34	1,07	0,54	3,0	50
<b>Grupavimas pagal ūkininko amžių</b>							<b>Grouping according to farmer's age</b>						
< 40	373	18854	38,8	39,58	19,61	40,95	31,22	8,05	0,31	0,64	0,73	2,9	31
40–49	378	28127	38,4	48,53	22,09	50,52	38,69	9,36	0,48	1,35	0,64	3,1	45
>= 50	554	23405	40,0	37,08	16,37	39,16	29,80	7,14	0,14	1,48	0,60	3,1	60
<b>Ekologinės gamybos ūkiai</b>							<b>Organic farms</b>						
Ekol. gamybos ūkiai / Organic farms	113	19408	36,2	48,68	17,96	53,13	35,58	12,36	0,74	3,54	0,91	3,1	48



1 lentelės tęsinys / Table 1 continued

A	1	2	3	4	5	6	7	8	9	10	11	12	13	
Grupavimas pagal ūkininkavimo tipą													Grouping according to <i>types of farming</i> *	
Javų, rapsų	444	45314	42,6	85,61	44,68	87,93	82,71	2,52	0,38	1,54	0,78	2,9	44	
Augalininkystės	115	21672	40,5	34,61	17,71	36,06	29,46	4,35	0,80	0,91	0,54	3,0	46	
Daržininkystės, sodininkystės	62	24022	43,7	14,40	4,50	16,03	7,45	1,21	5,74	1,33	0,30	2,7	45	
Pienininkystės	325	19319	38,2	27,12	10,66	28,49	15,41	11,70	0,01	0,84	0,53	3,1	51	
Žolėdžių gyvulių	123	10705	39,2	30,96	12,15	32,34	14,50	16,42	0,04	0,65	0,73	3,0	50	
Kiaulių, paukščių	17	14773	38,8	10,78	6,12	13,75	4,56	6,21	0,01	0,62	2,35	2,8	53	
Mišrus augalininkystės-žolėdžių gyvulių	166	18762	37,4	42,10	17,09	45,56	31,18	10,91	0,01	2,76	0,70	3,0	44	
Kiti mišrūs ūkiai	53	8260	37,5	13,16	4,38	14,27	9,44	3,51	0,21	0,58	0,53	3,1	52	
Grupavimas pagal ekonominį dydį, tūkst. Eur													Grouping according to <i>economic size</i> , thou Euro	
4-< 8	155	6019	39,0	12,70	3,88	14,14	7,66	4,77	0,27	0,91	0,53	2,9	49	
8-< 15	155	11430	37,3	25,08	9,09	26,80	16,08	8,89	0,11	1,21	0,51	3,2	47	
15-< 25	151	20071	40,2	39,42	17,56	40,87	28,64	10,38	0,40	0,90	0,55	3,0	43	
25-< 50	246	35578	41,0	63,64	33,45	66,63	50,69	12,63	0,32	1,96	1,03	3,0	47	
50-< 100	222	71061	42,2	114,22	59,29	116,90	101,25	12,53	0,44	1,51	1,17	3,0	48	
100-< 250	229	150206	43,8	226,93	118,25	230,04	210,30	15,94	0,69	1,89	1,22	2,7	49	
>= 250	147	413924	45,8	591,26	316,93	600,95	575,95	15,31	-	7,39	2,30	2,7	52	
Grupavimas pagal apskritis													Grouping according to <i>counties</i>	
Alytaus	57	41158	37,5	76,68	45,55	83,01	60,13	15,84	0,71	5,74	0,59	3,2	45	
Kauno	179	21101	42,7	30,62	15,30	31,45	25,82	4,69	0,11	0,44	0,39	3,0	46	
Klaipėdos	115	26431	36,2	48,40	23,91	49,95	37,00	11,24	0,16	1,17	0,38	2,8	46	
Marijampolės	128	38698	43,0	55,40	28,76	56,70	50,20	3,73	1,47	0,33	0,97	3,0	51	
Panevėžio	160	34832	42,7	59,81	26,51	63,66	55,11	4,59	0,11	3,09	0,76	3,0	46	
Šiaulių	183	30663	43,5	48,37	21,77	49,87	43,74	4,36	0,27	1,02	0,48	2,9	48	
Tauragės	138	15631	40,0	26,77	8,67	27,60	17,68	8,83	0,26	0,39	0,44	3,1	48	
Telšių	88	18028	36,5	32,77	10,92	34,80	25,03	7,66	0,08	1,39	0,64	2,9	50	
Utenos	110	17157	34,5	42,90	20,60	44,96	21,64	21,08	0,18	0,65	1,41	3,1	47	
Vilniaus	147	16988	35,1	34,77	17,13	37,17	29,36	5,24	0,17	1,83	0,57	3,0	49	
<b>Svertinis vidurkis</b>	<b>2015</b>	<b>1305**</b>	<b>23204</b>	<b>39,3</b>	<b>40,56</b>	<b>18,69</b>	<b>42,40</b>	<b>32,35</b>	<b>7,94</b>	<b>0,27</b>	<b>1,20</b>	<b>0,64</b>	<b>3,0</b>	<b>48</b>
<b>Weighted average</b>	2014	1304**	23646	39,8	41,60	19,05	43,27	35,40	5,90	0,30	0,99	0,68	2,1	48

\* Translation of groups into English is on page 21.

\*\* Iš viso / Total

**2 lentelė. Ariamosios žemės naudojimas**  
**Table 2. Use of arable land**

*Ūkininkų ūkiai*  
*Family farms*

Grupės	Ariamoji žemė, ha	Iš to skaičiaus / Of which															
		kviečiai	rugiai	miežiai	avižos	kviet-rugiai	grikliai	grūd. augalų mišin.	ankšt. augalai grūdams	bulvės	cukr. runkeliai	rapasai	lauko daržovės	pašar. augalai	vienm., daugiam. žolės	kiti augalai	pūdymai
Groups	Arable land, ha	wheat	rye	barley	oats	triticale	buck-wheat	grain mix	protein crops	potatoes	sugar beet	rape	field veget.	fodder crops	ann-per. grass	other crops	fallow
A	1	2	3	4	5	6	7	8	9	10	11	12	13	14	15	16	17
		Grupavimas pagal bendrą žemės plotą, ha								Grouping according to farm size, ha							
< 10	3,73	0,97	0,10	0,57	0,17	0,15	-	0,01	0,11	0,18	0,01	0,08	0,08	0,03	1,13	0,05	0,09
10-< 20	9,36	2,20	0,24	1,29	0,67	0,43	0,06	0,05	0,30	0,15	-	0,12	0,07	-	3,21	0,14	0,43
20-< 30	15,28	3,35	0,48	1,54	0,75	0,62	0,58	0,24	0,71	0,17	-	0,13	0,09	0,01	5,10	0,34	1,17
30-< 40	22,86	3,93	0,89	1,59	1,86	1,41	0,85	0,15	1,40	0,18	0,01	0,37	0,01	0,74	7,77	0,16	1,54
40-< 50	32,57	5,79	1,32	2,70	2,16	1,25	0,27	0,43	1,54	0,10	0,02	0,73	0,06	0,53	13,94	0,07	1,66
50-< 100	47,84	14,06	1,23	4,67	2,16	3,40	0,59	0,99	3,39	0,29	0,15	1,73	0,09	0,37	12,15	0,26	2,31
100-< 150	98,98	34,02	2,26	7,89	4,15	8,02	2,10	1,04	6,39	0,28	0,47	6,90	0,05	1,30	18,40	1,14	4,57
>= 150	276,54	120,48	7,60	18,20	6,68	18,07	8,10	1,92	27,51	1,25	3,90	27,25	0,26	2,23	19,89	2,92	10,28
		Grupavimas pagal ŽŪN našumą, balai								Grouping according to land quality, points							
< 32	18,84	3,44	0,79	0,92	1,45	1,60	1,06	0,58	1,20	0,13	-	0,12	0,05	0,04	5,86	0,79	0,81
32-< 35	20,90	3,43	1,03	1,75	1,67	1,80	0,84	0,39	1,22	0,23	-	0,25	0,05	0,22	6,68	0,26	1,08
35-< 45	31,73	8,99	1,15	2,58	1,63	2,04	0,88	0,35	2,31	0,20	0,04	1,45	0,08	0,32	7,68	0,21	1,82
>= 45	47,95	22,71	0,46	4,59	0,58	2,31	0,12	0,16	3,95	0,37	0,88	4,94	0,11	0,54	4,61	0,27	1,35
Nepalankios ūk. vietovės / LFA	28,28	6,07	1,49	2,03	2,02	2,33	1,32	0,52	2,23	0,21	0,01	0,79	0,06	0,15	7,23	0,44	1,38
Palankios ūk. vietovės / Normal areas	36,12	15,06	0,39	3,36	0,75	1,71	0,15	0,18	2,55	0,26	0,44	2,99	0,10	0,47	5,94	0,22	1,55
		Grupavimas pagal ūkininko amžių								Grouping according to farmer's age							
< 40	31,22	8,77	0,82	2,42	1,38	2,00	0,86	0,31	2,37	0,18	0,12	1,36	0,08	0,54	7,75	0,30	1,96
40-49	38,69	12,80	0,86	3,65	1,51	2,18	0,67	0,32	2,59	0,30	0,33	2,76	0,08	0,27	8,62	0,28	1,47
>= 50	29,80	10,92	1,01	2,44	1,26	1,93	0,64	0,38	2,32	0,24	0,25	1,87	0,08	0,20	4,76	0,34	1,16
		Ekologinės gamybos ūkiai								Organic farms							
Ekol. gamybos ūkiai / Organic farms	35,58	3,62	2,55	1,09	3,26	4,15	2,89	1,24	3,44	0,12	-	0,45	0,04	0,05	10,80	1,05	0,83

2 lentelės tęsinys / Table 2 continued

A	1	2	3	4	5	6	7	8	9	10	11	12	13	14	15	16	17	
<b>Grupavimas pagal ūkininkavimo tipą</b>																		
<i>Grouping according to types of farming *</i>																		
Javų, rapsų	82,71	37,42	2,83	6,72	2,80	5,90	2,69	0,60	8,50	0,18	0,43	7,82	0,01	0,11	2,10	0,79	3,81	
Augalininkystės	29,46	9,22	0,31	1,98	0,84	1,80	0,31	0,11	1,44	1,27	1,69	1,24	0,38	0,92	5,51	0,68	1,76	
Daržininkystės, sodininkystės	7,45	1,23	0,01	0,22	0,81	0,22	-	-	0,28	0,21	-	0,02	2,17	0,04	0,83	0,09	1,32	
Pienininkystės	15,41	1,56	0,26	1,33	0,94	0,63	0,02	0,32	0,36	0,11	-	0,06	0,01	0,46	8,85	0,06	0,44	
Žolėdžių gyvulių	14,50	0,78	0,36	1,45	0,62	0,58	0,02	0,22	0,09	0,12	-	-	-	0,16	9,50	-	0,60	
Kiaulių, paukščių	4,56	0,81	0,30	0,41	0,71	0,60	0,04	-	0,42	0,11	-	0,18	-	0,02	0,79	-	0,17	
Mišrus augalininkystės-žolėdžių gyvulių	31,18	6,66	1,02	2,86	1,77	1,90	0,56	0,52	1,61	0,22	-	0,58	0,01	0,30	11,40	0,18	1,59	
Kiti mišrūs ūkiai	9,44	1,77	0,17	1,13	0,43	0,38	0,08	0,08	0,39	0,11	-	0,04	0,08	0,02	3,87	0,39	0,50	
<b>Grupavimas pagal ekonominį dydį, tūkst. Eur</b>																		
<i>Grouping according to economic size, thou Euro</i>																		
4-< 8	7,66	1,30	0,20	0,76	0,46	0,39	0,05	0,02	0,24	0,11	-	0,07	0,04	0,03	3,39	0,16	0,44	
8-< 15	16,08	2,67	0,66	1,60	1,41	0,75	0,53	0,19	0,99	0,21	0,01	0,10	0,03	0,21	5,74	0,07	0,91	
15-< 25	28,64	6,61	1,06	2,84	1,49	2,20	0,50	0,95	1,45	0,15	-	0,41	0,09	0,67	7,80	0,28	2,14	
25-< 50	50,69	14,46	1,74	4,67	2,47	3,98	1,53	0,69	3,73	0,26	0,04	2,05	0,15	0,17	10,86	0,54	3,35	
50-< 100	101,25	36,75	4,27	9,39	4,09	7,13	3,21	1,39	7,44	0,37	0,52	6,62	0,19	0,83	15,07	0,57	3,41	
100-< 250	210,30	88,95	4,47	15,75	5,05	13,65	5,10	1,26	20,35	1,21	1,75	19,08	0,31	2,35	21,86	2,46	6,70	
>= 250	575,95	301,47	2,91	28,37	3,93	26,46	3,68	1,88	56,77	3,47	16,01	77,00	1,43	5,49	29,58	4,21	13,29	
<b>Grupavimas pagal apskritis</b>																		
<i>Grouping according to counties</i>																		
Alytaus	60,13	13,67	6,79	1,72	7,22	7,33	3,78	1,36	5,23	0,16	-	3,90	0,11	0,71	5,23	0,41	2,51	
Kauno	25,82	10,81	0,30	2,19	0,60	1,21	0,16	0,14	1,39	0,34	0,62	1,98	0,13	0,23	4,31	0,17	1,24	
Klaipėdos	37,00	7,25	0,49	2,73	2,20	2,76	0,17	0,69	2,17	0,21	-	0,64	-	0,59	14,19	0,73	2,18	
Marijampolės	50,20	27,57	0,14	2,29	0,30	1,80	-	0,15	3,41	0,34	1,41	4,93	0,05	0,94	5,43	0,46	0,98	
Panevėžio	55,11	19,16	1,61	6,63	1,29	3,60	0,88	0,50	4,59	0,22	0,07	4,15	0,10	0,21	10,01	0,16	1,93	
Šiaulių	43,74	19,27	0,52	5,69	0,57	1,82	0,01	0,06	3,42	0,24	0,31	4,54	0,10	0,78	4,39	0,30	1,72	
Tauragės	17,68	4,66	0,36	1,62	0,45	0,93	0,02	0,29	1,00	0,12	-	0,71	0,08	0,11	6,48	0,02	0,83	
Telšių	25,03	4,10	0,30	3,00	1,59	2,44	0,04	0,28	1,26	0,11	-	0,08	0,12	0,17	10,49	0,11	0,94	
Utenos	21,64	5,40	0,57	1,25	1,16	1,40	0,85	0,24	1,21	0,19	-	0,39	0,02	0,14	6,22	0,34	2,26	
Vilniaus	29,36	6,46	2,13	1,24	2,82	2,31	2,58	0,59	3,35	0,32	-	0,88	0,08	0,05	4,51	0,70	1,34	
<b>Svertinis vidurkis</b>	<b>2015</b>	<b>32,35</b>	<b>10,74</b>	<b>0,92</b>	<b>2,72</b>	<b>1,36</b>	<b>2,01</b>	<b>0,71</b>	<b>0,34</b>	<b>2,40</b>	<b>0,24</b>	<b>0,23</b>	<b>1,93</b>	<b>0,08</b>	<b>0,31</b>	<b>6,56</b>	<b>0,33</b>	<b>1,47</b>
<b>Weighted average</b>	2014	35,40	9,84	0,94	3,96	1,70	2,08	0,84	0,69	1,23	0,24	0,28	2,60	0,08	0,28	8,42	0,53	1,69

\* Translation of groups into English is on page 21.

3 lentelė. Augalų derlingumas, t/ha

Table 3. Crop yields, t/ha

Ūkininkų ūkiai

Family farms

Grupės	Kviečiai	Rugiai	Miežiai	Avižos	Kviet-rugiai	Grikliai	Grūdinių augalų mišinys	Ankštiniai augalai grūdams	Bulvės	Cukriniai runkeliai	Rapsai	Lauko daržovės	Pašariniai šaknia-vausiai
Groups	Wheat	Rye	Barley	Oats	Triticale	Buck-wheat	Grain mix	Protein crops	Potatoes	Sugar beet	Rape	Field vegetables	Fodder beet
A	1	2	3	4	5	6	7	8	9	10	11	12	13
Grupavimas pagal bendrą žemės plotą, ha							Grouping according to farm size, ha						
< 10	4,67	2,93	3,91	2,41	3,89	-	1,53	2,28	19,31	53,33	2,88	11,62	36,92
10-< 20	4,43	1,79	3,61	2,35	3,20	1,37	3,04	2,71	15,75	-	3,35	7,07	13,58
20-< 30	4,49	2,34	3,74	2,23	3,22	0,90	2,59	1,89	17,21	-	3,25	14,01	50,00
30-< 40	4,20	2,25	3,04	2,06	2,50	1,09	2,95	1,59	13,21	49,64	4,21	2,85	17,28
40-< 50	4,46	2,48	3,36	2,34	2,56	1,03	2,30	2,46	13,49	37,61	2,32	20,52	20,77
50-< 100	4,99	2,12	3,75	2,51	2,86	1,16	2,15	2,55	12,31	50,42	2,89	16,00	44,57
100-< 150	5,56	2,68	4,31	2,58	3,36	0,96	3,09	3,24	18,22	45,76	3,03	12,12	20,00
>= 150	6,32	3,08	4,65	2,83	4,23	1,18	2,19	3,23	22,94	51,79	3,65	35,88	53,66
Grupavimas pagal ŽŪN našumą, balai							Grouping according to land quality, points						
< 32	3,46	1,84	3,02	1,99	2,49	1,17	1,97	1,79	14,44	-	2,25	19,58	32,17
32-< 35	3,85	2,30	3,35	2,35	2,52	1,05	2,30	2,10	13,85	-	2,71	8,41	15,23
35-< 45	5,04	2,81	3,66	2,58	3,55	1,10	2,39	2,53	16,25	46,10	3,11	14,92	28,12
>= 45	6,55	2,89	4,71	2,85	4,42	1,38	3,20	3,72	21,76	51,66	3,68	18,44	45,47
Nepalankios ūk. vietovės / LFA	4,33	2,53	3,49	2,43	3,12	1,15	2,08	2,14	14,07	40,32	3,17	13,00	29,92
Palankios ūk. vietovės / Normal areas	6,18	2,96	4,33	2,60	4,07	0,89	3,14	3,55	20,58	51,33	3,51	17,68	27,55
Grupavimas pagal ūkininko amžių							Grouping according to farmer's age						
< 40	5,12	2,29	4,00	2,25	3,44	1,07	2,25	2,50	17,70	53,61	2,88	14,20	25,09
40-49	5,90	2,65	4,19	2,66	3,83	1,09	2,61	3,10	16,03	49,26	3,48	15,05	30,13
>= 50	5,83	2,79	3,92	2,53	3,44	1,17	2,33	3,08	19,11	51,71	3,67	17,24	29,22
Ekologinės gamybos ūkiai							Organic farms						
Ekol. gamybos ūkiai / Organic farms	2,41	2,06	2,66	2,03	2,05	1,04	1,74	1,78	13,16	-	2,32	3,94	33,50

**3 lentelės tęsinys / Table 3 continued**

A	1	2	3	4	5	6	7	8	9	10	11	12	13	
<b>Grupavimas pagal ūkininkavimo tipą</b>														
<i>Grouping according to types of farming *</i>														
Javų, rapsų	5,91	2,63	4,42	2,41	3,54	1,12	1,69	3,02	13,96	52,75	3,48	18,66	15,29	
Augalininkystės	5,67	4,33	3,89	2,35	3,57	1,26	2,03	2,89	22,16	50,08	3,56	17,09	39,29	
Daržininkystės, sodininkystės	5,79	2,65	4,38	2,41	3,24	-	-	2,07	17,18	-	2,10	18,19	-	
Pienininkystės	4,44	2,16	3,44	2,74	3,77	2,45	2,88	2,56	14,54	-	2,95	9,43	26,15	
Žolėdžių gyvulių	4,12	2,39	3,25	2,65	3,28	1,57	2,41	2,23	14,48	-	-	3,59	21,54	
Kiaulių, paukščių	5,35	**	4,50	2,44	5,48	1,98	-	2,99	13,17	-	**	-	17,00	
Mišrus augalininkystės-žolėdžių gyvulių	4,79	2,61	3,63	2,32	3,42	0,97	2,72	2,59	14,88	-	2,54	6,82	52,88	
Kiti mišrus ūkiai	4,14	2,33	3,47	2,45	2,93	0,85	**	1,83	15,16	-	2,82	7,14	36,22	
<b>Grupavimas pagal ekonominį dydį, tūkst. Eur</b>														
<i>Grouping according to economic size, thou Euro</i>														
4-< 8	4,15	2,18	3,61	2,21	3,35	1,24	2,38	2,38	16,01	-	2,93	11,37	28,92	
8-< 15	4,15	2,15	3,37	2,28	2,38	0,95	2,13	1,77	18,44	53,33	4,33	11,37	16,42	
15-< 25	4,41	2,57	3,36	2,36	2,77	1,27	2,14	2,19	14,19	-	2,88	4,44	32,97	
25-< 50	4,85	2,37	3,84	2,56	2,79	0,89	2,90	2,50	13,53	52,37	2,68	13,73	41,76	
50-< 100	5,56	2,83	4,18	2,34	3,68	1,22	1,97	3,05	14,26	47,01	3,01	12,66	54,12	
100-< 250	5,98	3,33	4,67	3,01	4,19	1,21	2,68	3,06	17,88	49,20	3,60	20,19	40,00	
>= 250	6,94	3,43	5,11	4,48	5,14	1,47	3,16	3,84	27,88	52,72	3,78	34,91	-	
<b>Grupavimas pagal apskritis</b>														
<i>Grouping according to counties</i>														
Alytaus	5,41	2,67	2,69	2,46	3,29	1,23	1,00	1,53	11,00	-	3,45	1,76	12,70	
Kauno	6,30	3,35	4,49	2,42	4,74	0,78	2,70	3,22	22,17	55,70	3,31	21,54	21,94	
Klaipėdos	4,43	2,92	3,43	2,68	2,99	1,45	3,12	3,16	14,87	-	2,37	14,62	-	
Marijampolės	7,12	3,19	4,74	3,32	4,27	-	3,48	4,07	26,41	52,77	4,23	12,58	41,64	
Panevėžio	5,71	2,90	4,11	2,77	4,36	1,39	2,38	3,43	18,71	44,43	2,97	20,57	44,41	
Šiaulių	6,09	3,39	4,79	2,89	4,21	0,89	3,13	3,49	15,56	36,09	3,51	9,18	30,03	
Tauragės	5,35	2,36	3,62	2,33	3,70	**	3,25	3,30	14,83	-	3,18	14,24	15,00	
Telšių	3,99	3,20	3,54	2,75	2,87	1,12	2,54	2,88	15,57	-	2,93	15,94	17,00	
Utenos	4,07	2,03	2,86	2,16	2,99	1,05	1,69	2,36	14,88	-	2,70	11,66	11,80	
Vilniaus	3,54	2,33	2,58	2,31	2,53	1,05	1,96	1,82	14,51	-	3,59	16,31	17,27	
<b>Svertinis vidurkis</b>	<b>2015</b>	<b>5,68</b>	<b>2,63</b>	<b>4,03</b>	<b>2,48</b>	<b>3,54</b>	<b>1,12</b>	<b>2,37</b>	<b>2,92</b>	<b>17,84</b>	<b>51,17</b>	<b>3,44</b>	<b>15,89</b>	<b>28,90</b>
<b>Weighted average</b>	2014	4,95	2,27	4,01	2,18	3,15	0,99	2,20	2,31	17,81	57,54	2,44	18,91	30,99

\* Translation of groups into English is on page 21.

\*\* Nėra pakankamai ūkių pateikti rodiklį / Not enough farms to present indicator.

4 lentelė. Augalininkystės produkcijos pardavimo kainos, Eur/kg

Ūkininkų ūkiai

Table 4. Sale prices of crop production, Euro/kg

Family farms

Grupės	Kviečiai	Rugiai	Miežiai	Avižos	Kviet-rugiai	Griekiai	Grūdinių augalų mišinys	Ankštiniai augalai grūdams	Bulvės	Cukriniai runkeliai	Rapsai	Lauko daržovės
Groups	Wheat	Rye	Barley	Oats	Triti-cale	Buck-wheat	Grain mix	Protein crops	Potatoes	Sugar beet	Rape	Field vegetables
A	1	2	3	4	5	6	7	8	9	10	11	12
Grupavimas pagal bendrą žemės plotą, ha						Grouping according to farm size, ha						
< 10	0,14	0,11	0,12	0,10	0,12	-	0,14	0,18	0,20	0,03	0,35	0,48
10-< 20	0,15	0,13	0,15	0,15	0,13	0,27	0,15	0,15	0,21	-	0,33	0,59
20-< 30	0,14	0,12	0,12	0,07	0,12	0,42	0,12	0,19	0,17	-	0,33	0,34
30-< 40	0,14	0,11	0,12	0,11	0,12	0,36	0,10	0,21	0,23	0,03	0,34	0,73
40-< 50	0,15	0,10	0,13	0,09	0,11	0,29	0,13	0,17	0,18	0,03	0,34	0,61
50-< 100	0,14	0,11	0,13	0,12	0,12	0,37	0,14	0,19	0,14	0,04	0,33	0,26
100-< 150	0,15	0,11	0,13	0,14	0,13	0,38	0,10	0,22	0,13	0,03	0,32	0,60
>= 150	0,16	0,12	0,15	0,12	0,13	0,39	0,14	0,20	0,12	0,03	0,33	0,17
Grupavimas pagal ŽŪN našumą, balai						Grouping according to land quality, points						
< 32	0,15	0,14	0,13	0,14	0,14	0,40	0,17	0,28	0,25	-	0,29	0,13
32-< 35	0,14	0,11	0,12	0,13	0,13	0,38	0,11	0,20	0,22	-	0,29	0,59
35-< 45	0,15	0,11	0,13	0,11	0,12	0,37	0,13	0,21	0,16	0,03	0,33	0,37
>= 45	0,16	0,14	0,14	0,14	0,13	0,36	0,12	0,19	0,14	0,03	0,33	0,28
Nepalankios ūk. vietovės / LFA	0,15	0,11	0,13	0,12	0,13	0,38	0,14	0,22	0,18	0,03	0,32	0,32
Palankios ūk. vietovės / Normal areas	0,16	0,12	0,14	0,14	0,13	0,36	0,11	0,19	0,15	0,03	0,33	0,32
Grupavimas pagal ūkininko amžių						Grouping according to farmer's age						
< 40	0,15	0,11	0,14	0,12	0,12	0,39	0,13	0,20	0,15	0,03	0,33	0,39
40-49	0,15	0,11	0,14	0,11	0,12	0,36	0,11	0,20	0,15	0,03	0,33	0,30
>= 50	0,16	0,12	0,13	0,13	0,13	0,38	0,15	0,20	0,16	0,03	0,33	0,30
Ekologinės gamybos ūkiai						Organic farms						
Ekol. gamybos ūkiai / Organic farms	0,20	0,12	0,12	0,14	0,15	0,41	0,16	0,26	0,18	-	0,26	0,40

4 lentelės tęsinys / Table 4 continued

A	1	2	3	4	5	6	7	8	9	10	11	12	
Grupavimas pagal ūkininkavimo tipą						Grouping according to types of farming *							
Javų, rapsų	0,16	0,12	0,14	0,12	0,13	0,39	0,15	0,20	0,13	0,03	0,33	0,18	
Augalininkystės	0,16	0,12	0,13	0,12	0,13	0,37	0,14	0,19	0,15	0,03	0,34	0,26	
Daržininkystės, sodininkystės	0,15	0,10	0,12	0,10	0,12	-	-	0,15	0,19	-	0,30	0,33	
Pienininkystės	0,14	0,11	0,12	0,10	0,12	0,43	0,11	0,20	0,22	-	0,32	0,40	
Žolėdžių gyvulių	0,14	0,16	0,12	0,10	0,12	0,55	0,10	0,20	0,25	-	-	**	
Kiaulių, paukščių	0,11	-	0,13	-	0,11	0,42	-	0,18	0,16	-	0,20	-	
Mišrus augalininkystės-žolėdžių gyvulių	0,14	0,10	0,12	0,13	0,12	0,33	0,13	0,20	0,21	-	0,33	1,46	
Kiti mišrūs ūkiai	0,14	0,13	0,12	0,16	0,11	0,27	0,09	0,17	0,20	-	0,31	0,92	
Grupavimas pagal ekonominį dydį, tūkst. Eur						Grouping according to economic size, thou Euro							
4-< 8	0,14	0,12	0,14	0,11	0,12	0,48	0,15	0,18	0,24	-	0,32	0,53	
8-< 15	0,14	0,12	0,12	0,12	0,12	0,33	0,12	0,20	0,18	0,03	0,36	0,26	
15-< 25	0,15	0,12	0,12	0,10	0,12	0,40	0,15	0,19	0,19	-	0,35	0,95	
25-< 50	0,15	0,11	0,13	0,13	0,13	0,39	0,11	0,21	0,15	0,03	0,33	0,48	
50-< 100	0,15	0,11	0,14	0,13	0,12	0,41	0,11	0,19	0,14	0,04	0,32	0,29	
100-< 250	0,16	0,13	0,15	0,11	0,13	0,35	0,17	0,21	0,12	0,03	0,33	0,30	
>= 250	0,17	0,12	0,15	0,12	0,13	0,41	0,12	0,19	0,13	0,03	0,34	0,17	
Grupavimas pagal apskritis						Grouping according to counties							
Alytaus	0,16	0,11	0,12	0,11	0,12	0,42	0,13	0,22	0,14	-	0,32	**	
Kauno	0,16	0,11	0,14	0,12	0,13	0,34	-	0,19	0,17	0,03	0,33	0,34	
Klaipėdos	0,16	0,12	0,13	0,11	0,12	0,34	0,08	0,23	0,16	-	0,30	0,35	
Marijampolės	0,16	0,12	0,14	0,12	0,13	-	0,11	0,19	0,11	0,03	0,34	0,36	
Panevėžio	0,15	0,11	0,14	0,14	0,13	0,33	0,09	0,20	0,11	0,03	0,34	0,26	
Šiaulių	0,15	0,13	0,14	0,12	0,12	0,29	0,13	0,18	0,14	0,04	0,33	0,31	
Tauragės	0,16	0,12	0,13	0,12	0,13	-	0,12	0,18	0,18	-	0,33	0,34	
Telšių	0,14	0,09	0,13	0,11	0,12	-	0,07	0,20	0,19	-	0,31	0,24	
Utenos	0,15	0,10	0,12	0,11	0,11	0,37	0,07	0,19	0,23	-	0,33	0,24	
Vilniaus	0,16	0,12	0,12	0,13	0,13	0,38	0,15	0,24	0,18	-	0,30	0,35	
<b>Svertinis vidurkis</b>	<b>2015</b>	<b>0,16</b>	<b>0,12</b>	<b>0,14</b>	<b>0,12</b>	<b>0,13</b>	<b>0,38</b>	<b>0,14</b>	<b>0,20</b>	<b>0,16</b>	<b>0,03</b>	<b>0,33</b>	<b>0,32</b>
<b>Weighted average</b>	2014	0,16	0,12	0,13	0,11	0,12	0,26		0,22	0,16	0,03	0,29	0,29

\* Translation of groups into English is on page 21.

\*\* Nėra pakankamai ūkių pateikti rodiklį / Not enough farms to present indicator.

**5 lentelė. Gyvulių, gyvulininkystės produkcijos pardavimo kainos ir pieno gamybos rodikliai**  
**Table 5. Sale prices of livestock and their production, milk indicators**

Ūkininkų ūkiai  
 Family farms

Grupės	Karvės, Eur/vnt.	Paršeliai, Eur/vnt.	Pienas, Eur/kg	Kiaušiniai, Eur/tūkst. vnt.	Medus, Eur/kg	Primilžis iš karvės, kg
Groups	Cows, Euro/head	Piglets, Euro/head	Milk, Euro/kg	Eggs, Euro/thous. units	Honey, Euro/kg	Milk yield per cow, kg
A	1	2	3	4	5	6
Grupavimas pagal bendrą žemės plotą, ha			Grouping according to farm size, ha			
< 10	416	48	0,18	122	3,54	4314
10-< 20	430	50	0,17	126	3,40	4715
20-< 30	549	58	0,18	140	3,70	4842
30-< 40	495	37	0,19	124	5,08	4814
40-< 50	502	27	0,18	-	3,93	4725
50-< 100	468	37	0,20	128	2,56	5045
100-< 150	504	47	0,22	100	3,57	5184
>= 150	508	40	0,23	-	5,37	5940
Grupavimas pagal ŽŪN našumą, balai			Grouping according to land quality, points			
< 32	481	-	0,19	128	3,19	4953
32-< 35	485	50	0,20	126	4,52	4848
35-< 45	482	64	0,20	125	3,55	4942
>= 45	500	43	0,20	119	2,99	5455
Nepalankios ūk. vietovės / LFA	481	29	0,20	122	3,48	4856
Palankios ūk. vietovės / Normal areas	491	47	0,20	126	3,55	5233
Grupavimas pagal ūkininko amžių			Grouping according to farmer's age			
< 40	487	46	0,19	135	3,29	4824
40-49	489	35	0,20	153	3,70	5008
>= 50	485	49	0,20	120	3,83	5155
Ekologinės gamybos ūkiai			Organic farms			
Ekol. gamybos ūkiai / Organic farms	435	58	0,23	128	4,30	5000



5 lentelės tęsinys / Table 5 continued

A	1	2	3	4	5	6
	Grupavimas pagal ūkininkavimo tipą			Grouping according to types of farming *		
Javų, rapsų	475	46	0,18	128	2,92	4435
Augalininkystės	483	68	0,22	147	4,74	4266
Daržininkystės, sodininkystės	-	-	-	-	3,62	-
Pienininkystės	482	39	0,20	138	3,45	5126
Žolėdžių gyvulių	448	47	0,18	119	2,64	4307
Kiaulių, paukščių	-	43	-	99	-	4571
Mišrus augalininkystės-žolėdžių gyvulių	531	-	0,20	144	5,03	5071
Kiti mišrūs ūkiai	270	43	0,21	129	3,51	4450
	Grupavimas pagal ekonominį dydį, tūkst. Eur			Grouping according to economic size, thou Euro		
4-< 8	460	45	0,18	126	3,67	4447
8-< 15	493	61	0,17	116	3,46	4641
15-< 25	504	58	0,18	128	3,07	4790
25-< 50	474	38	0,19	129	3,34	4927
50-< 100	465	-	0,21	148	2,99	5174
100-< 250	510	-	0,23	-	3,49	5645
>= 250	510	40	0,24	-	-	6289
	Grupavimas pagal apskritis			Grouping according to counties		
Alytaus	466	-	0,20	125	5,37	4779
Kauno	432	-	0,19	77	3,00	5137
Klaipėdos	518	50	0,21	-	6,23	5383
Marijampolės	556	43	0,20	130	-	5100
Panevėžio	422	-	0,21	147	2,88	5109
Šiaulių	512	45	0,20	-	3,62	5183
Tauragės	483	68	0,19	146	2,88	4890
Telšių	491	42	0,20	149	3,40	5022
Utenos	528	-	0,20	106	3,34	5228
Vilniaus	454	60	0,22	117	3,66	4319
<b>Svertinis vidurkis</b>	<b>2015</b>	<b>486</b>	<b>46</b>	<b>0,20</b>	<b>124</b>	<b>3,53</b>
<b>Weighted average</b>	2014	499	47	0,26	108	3,26

\* Translation of groups into English is on page 21.

## 6 lentelė. Vidutinis gyvulių skaičius

Table 6. Average number of livestock, heads

Ūkininkų ūkiai

Family farms

Grupės	Melžiamos karvės	Galvijai <1 m.	Buliai 1–2 m.	Telyčios 1–2 m.	Buliai >2 m.	Telyčios >2 m.	Kitos karvės	Paršavedės	Penimos kiaulės	Paršeliai	Ėriavedės	Paukščiai	Bičių šeimos	Iš viso sutartinių gyvulių
Groups	Dairy cows	Cattle <1 year	Male cattle 1–2 year	Female cattle 1–2 year	Male cattle >2 year	Female cattle >2 year	Other cows	Sows	Fattening pigs	Piglets	Ewes	Poultry	Beehives	Total livestock units
A	1	2	3	4	5	6	7	8	9	10	11	12	13	14
Grupavimas pagal bendrą žemės plotą, ha														
Grouping according to farm size, ha														
< 10	1,6	0,6	0,2	0,2	0,1	0,1	-	0,2	0,9	0,5	0,2	46,3	14,2	3,2
10–< 20	2,5	1,3	0,4	0,6	-	0,1	0,1	0,1	0,8	0,1	0,5	9,1	3,4	4,6
20–< 30	3,4	1,8	0,7	0,7	-	0,3	0,1	-	0,3	0,1	1,9	1,0	4,7	6,1
30–< 40	3,7	2,5	0,6	1,1	0,1	0,5	0,9	0,1	0,8	0,1	1,6	2,4	1,1	8,2
40–< 50	3,5	3,9	0,9	1,8	0,1	0,4	0,8	-	-	-	4,9	-	0,2	9,4
50–< 100	7,1	5,2	1,4	2,5	0,3	0,9	1,2	0,1	0,8	0,2	1,5	1,8	1,6	14,8
100–< 150	13,6	10,1	2,4	5,1	0,4	1,8	3,1	0,1	2,2	0,2	1,1	28,7	2,7	28,4
>= 150	16,3	11,6	2,8	6,2	0,6	3,1	3,1	0,2	2,6	0,5	1,4	0,1	0,2	34,0
Grupavimas pagal ŽŪN našumą, balai														
Grouping according to land quality, points														
< 32	3,4	2,6	0,7	1,2	0,1	0,4	0,6	-	0,3	0,1	1,3	1,3	6,9	7,3
32–< 35	4,5	3,2	1,1	1,6	0,1	0,5	0,6	0,1	0,6	0,1	2,2	16,0	5,0	9,9
35–< 45	4,3	3,1	0,9	1,4	0,1	0,5	0,7	0,1	0,9	0,2	1,0	7,5	6,8	9,1
>= 45	4,0	1,9	0,3	1,0	0,1	0,4	0,3	0,2	1,2	0,5	0,9	43,9	3,3	7,5
Nepalankios ūk. vietovės / LFA	4,2	3,3	1,0	1,5	0,2	0,5	0,9	-	0,5	0,1	2,1	7,0	4,6	9,5
Palankios ūk. vietovės / Normal areas	4,1	2,3	0,5	1,2	0,1	0,4	0,4	0,2	1,2	0,4	0,4	25,4	6,7	7,7
Grupavimas pagal ūkininko amžių														
Grouping according to farmer's age														
< 40	2,6	2,6	0,8	1,1	0,1	0,4	0,7	0,1	0,5	0,1	1,7	4,9	7,1	6,7
40–49	5,3	3,7	1,0	1,8	0,2	0,6	0,9	0,1	0,7	0,2	1,6	7,3	3,3	11,2
>= 50	4,5	2,4	0,6	1,2	0,1	0,4	0,4	0,1	1,1	0,3	0,7	28,6	6,0	8,4
Ekologinės gamybos ūkiai														
Organic farms														
Ekol. gamybos ūkiai / Organic farms	3,5	4,0	0,8	1,6	0,2	0,6	2,7	0,2	1,0	0,3	5,7	3,7	3,0	11,5

6 lentelės tęsinys / Table 6 continued

A	1	2	3	4	5	6	7	8	9	10	11	12	13	14	
Grupavimas pagal ūkininkavimo tipą								Grouping according to <b>types of farming</b> *							
Javų, rapsų	0,6	0,7	0,2	0,2	-	0,1	0,2	0,1	0,7	0,1	0,2	2,9	1,2	2,0	
Augalininkystės	0,6	0,5	0,2	0,2	0,1	-	0,1	0,1	0,4	0,2	0,7	6,0	2,5	1,7	
Daržininkystės, sodininkystės	-	-	-	-	-	-	-	-	-	-	0,1	-	0,4	-	
Pienininkystės	9,3	4,4	0,9	2,4	0,1	0,9	0,2	-	0,3	0,1	0,1	1,2	0,1	14,6	
Žolėdžių gyvulių	1,9	6,8	2,9	2,0	0,6	0,9	4,4	0,4	0,9	1,0	5,2	3,2	-	14,9	
Kiaulių, paukščių	0,2	1,7	0,5	0,4	0,1	-	0,1	0,6	14,1	3,3	1,1	857,2	0,2	15,6	
Mišrus augalininkystės-žolėdžių gyvulių	4,1	4,2	1,2	2,1	0,2	0,5	1,3	-	0,3	0,1	2,1	1,8	0,8	10,7	
Kiti mišrūs ūkiai	0,6	0,5	0,2	0,2	0,1	0,1	0,2	0,3	2,0	0,5	3,6	18,8	38,2	3,3	
Grupavimas pagal ekonominį dydį, tūkst. Eur								Grouping according to <b>economic size</b> , thou Euro							
4-< 8	1,3	0,7	0,3	0,2	0,1	0,1	0,1	0,1	0,7	0,3	1,2	5,8	8,0	2,9	
8-< 15	2,7	2,3	0,7	1,0	0,1	0,3	0,6	0,1	0,6	0,2	2,0	6,8	3,8	6,4	
15-< 25	4,7	4,1	1,3	1,8	0,1	0,4	1,3	0,1	0,9	0,1	0,8	3,1	2,6	10,7	
25-< 50	7,8	5,4	1,3	2,5	0,2	0,9	1,6	0,2	0,2	0,3	0,7	0,1	5,6	15,2	
50-< 100	12,6	7,7	1,9	4,3	0,5	1,8	1,6	-	1,3	0,1	0,2	33,1	3,8	24,5	
100-< 250	22,0	12,4	2,7	7,0	0,4	3,3	1,4	0,2	4,5	0,4	0,3	294,3	0,5	41,5	
>= 250	32,5	17,1	2,9	11,0	0,5	4,9	0,5	0,8	5,8	1,6	-	76,8	-	56,7	
Grupavimas pagal apskritis								Grouping according to <b>counties</b>							
Alytaus	8,6	5,4	1,1	2,8	0,3	1,5	1,5	-	-	-	2,3	3,7	0,4	16,8	
Kauno	3,1	2,1	0,6	1,0	0,1	0,5	0,5	0,1	0,7	0,2	0,9	74,0	3,4	7,1	
Klaipėdos	7,9	6,2	1,6	3,1	0,3	1,1	1,2	0,1	0,6	0,1	-	5,3	6,5	16,1	
Marijampolės	4,7	2,4	0,7	1,3	0,2	0,5	0,4	0,3	1,5	0,6	0,4	1,1	-	8,9	
Panevėžio	5,4	2,6	0,4	1,4	0,1	0,6	0,4	-	0,1	-	0,1	9,4	2,7	8,8	
Šiaulių	3,5	2,1	0,6	1,0	0,1	0,2	0,3	0,4	2,1	0,8	0,3	-	2,2	7,1	
Tauragės	4,6	3,2	0,9	1,4	0,2	0,5	0,8	-	0,6	0,1	2,2	2,7	1,8	9,3	
Telšių	5,1	3,8	1,2	1,9	0,2	0,7	1,2	0,1	1,5	0,5	-	0,9	4,9	11,2	
Utenos	4,0	3,0	0,8	1,3	0,1	0,5	0,7	-	-	-	4,4	6,8	9,9	9,3	
Vilniaus	1,9	1,2	0,4	0,6	0,1	0,2	0,2	0,1	0,9	0,1	0,9	16,6	15,9	4,3	
<b>Svertinis vidurkis</b>	<b>2015</b>	<b>4,1</b>	<b>2,8</b>	<b>0,7</b>	<b>1,3</b>	<b>0,1</b>	<b>0,5</b>	<b>0,6</b>	<b>0,1</b>	<b>0,8</b>	<b>0,2</b>	<b>1,2</b>	<b>16,6</b>	<b>5,7</b>	<b>8,6</b>
<b>Weighted average</b>	<b>2014</b>	<b>4,1</b>	<b>2,8</b>	<b>0,7</b>	<b>1,3</b>	<b>0,2</b>	<b>0,5</b>	<b>0,7</b>	<b>0,2</b>	<b>1,2</b>	<b>0,4</b>	<b>11,7</b>	<b>4,0</b>	<b>8,8</b>	

\* Translation of groups into English is on page 21.

**7 lentelė. Augalininkystės produkcija, Eur**  
**Table 7. Output crops, Euro**

Ūkininkų ūkiai  
 Family farms

Grupės  Groups	Kviečiai  Wheat	Rugiai  Rye	Miežiai  Barley	Avižos  Oats	Kviet- rugiai  Triti- cale	Griekiai  Buck- wheat	Grūdų mišinys  Grain mix	Ankšt. augalai grūdams  Protein crops	Bulvės  Pota- toes	Cukr. runkeliai  Sugar beet	Rapsai  Rape	Lauko darž., gėlės  Field vege- tables	Šiltn. darž., gėlės  Gr.h. vege- tables	Vaisiai, uogos  Fruits, berries	Pašarai  Fodder	Kita augal. prod.  Other crops	Produkcija  Output crops	
																	iš viso  total	1 ha ŽŪN  per 1 ha UAA
A	1	2	3	4	5	6	7	8	9	10	11	12	13	14	15	16	17	18
<b>Grupavimas pagal bendrą žemės plotą, ha</b>																		
<i>Grouping according to farm size, ha</i>																		
< 10	642	32	272	43	67	-	3	40	629	17	79	455	266	63	555	15	3178	574
10-< 20	1463	52	608	186	160	27	18	111	451	-	137	281	12	118	1271	206	5101	370
20-< 30	2016	137	663	148	222	204	78	219	447	-	125	445	54	395	2003	67	7223	293
30-< 40	2332	239	538	356	416	338	57	446	483	15	529	24	-	181	2464	127	8545	247
40-< 50	3720	336	1115	422	364	62	107	625	190	19	578	283	18	37	3716	62	11654	265
50-< 100	10131	280	2163	570	1148	273	236	1588	467	302	1602	407	107	161	4660	200	24295	370
100-< 150	28405	595	4293	1365	3336	807	343	4392	639	730	6661	392	-	526	7353	929	60766	516
>= 150	122674	2811	11976	2145	9814	3865	478	17090	3416	6647	33171	1631	317	37	9280	3026	228378	778
<b>Grupavimas pagal ŽŪN našumą, balai</b>																		
<i>Grouping according to land quality, points</i>																		
< 32	1767	205	331	301	524	523	152	493	395	-	73	139	406	47	2258	261	7875	254
32-< 35	1882	264	699	455	557	369	96	486	620	-	191	232	120	181	2878	195	9225	273
35-< 45	6759	350	1181	429	861	366	92	1145	502	58	1474	421	22	136	2755	294	16845	424
>= 45	23674	175	2973	193	1312	54	55	2672	1041	1523	6059	650	128	213	1787	310	42819	829
Nepalankios ūk. vietovės / LFA	3857	425	881	513	890	592	127	968	486	9	804	259	167	123	2765	305	13171	326
Palankios ūk. vietovės / Normal areas	14632	139	1934	217	872	54	59	1664	770	749	3498	552	63	172	2207	254	27836	684
<b>Grupavimas pagal ūkininko amžių</b>																		
<i>Grouping according to farmer's age</i>																		
< 40	6693	211	1291	312	807	376	83	1098	437	215	1298	399	1	151	2358	351	16081	406
40-49	11410	233	2035	400	992	272	88	1521	771	545	3190	403	324	200	3262	320	25966	535
>= 50	10167	340	1202	368	870	293	99	1376	686	426	2262	423	75	121	2145	213	21066	568
<b>Ekologinės gamybos ūkiai</b>																		
<i>Organic farms</i>																		
Ekol. gamybos ūkiai / Organic farms	1636	652	330	888	1201	1284	277	1637	223	-	269	77	-	529	3713	349	13065	268

7 lentelės tęsinys / Table 7 continued

A	1	2	3	4	5	6	7	8	9	10	11	12	13	14	15	16	17	18	
Grupavimas pagal ūkininkavimo tipą										Grouping according to types of farming *									
Javų, rapsų	34593	866	4118	776	2675	1210	133	4980	345	752	9003	49	70	33	548	696	60847	711	
Augalininkystės	8624	159	944	213	818	147	27	758	3851	2813	1503	1645	164	434	1879	864	24843	718	
Daržininkystės, sodininkystės	1086	3	120	197	86	-	-	84	656	-	13	13628	5444	4917	128	396	26758	1858	
Pienininkystės	928	62	521	237	268	15	99	145	286	-	54	29	-	19	4090	61	6814	251	
Žolėdžių gyvulių	429	101	554	176	210	21	61	27	224	-	-	7	-	27	4057	37	5931	192	
Kiaulių, paukščių	514	178	241	178	372	31	-	218	161	-	190	-	-	10	894	38	3025	281	
Mišrus augalininkystės-žolėdžių gyvulių	4534	278	1217	416	731	174	148	739	626	-	480	53	-	15	2912	155	12478	296	
Kiti mišrūs ūkiai	1056	47	482	140	124	26	24	108	317	-	34	336	15	164	1112	43	4028	306	
Grupavimas pagal ekonominį dydį, tūkst. Eur										Grouping according to economic size, thou Euro									
4-< 8	763	47	353	99	147	28	4	85	384	-	71	227	42	84	1163	108	3605	284	
8-< 15	1574	167	627	326	209	163	48	302	627	19	161	86	-	114	1957	55	6435	257	
15-< 25	4179	307	1107	340	706	266	247	580	331	-	390	321	3	308	2890	477	12452	316	
25-< 50	10208	420	2196	747	1337	532	205	1919	466	69	1791	775	23	326	3782	426	25222	396	
50-< 100	30269	1373	5162	1114	3144	1638	276	4158	676	955	6476	680	134	353	6250	373	63031	552	
100-< 250	83109	1885	10442	1572	7570	2368	426	12481	2575	2757	22309	2071	2571	56	10486	2526	165204	728	
>= 250	348881	1105	20559	2039	17531	2197	724	40369	12036	27894	98591	8599	126	-	15717	3155	599523	1014	
Grupavimas pagal apskritis										Grouping according to counties									
Alytaus	11501	1908	500	1831	3172	2054	169	1633	314	-	4332	336	-	27	3733	139	31649	413	
Kauno	10802	112	1295	129	704	45	44	792	1223	1118	2175	982	204	132	1652	146	21555	704	
Klaipėdos	5165	158	1179	561	982	80	226	1433	423	-	455	3	-	97	5557	1409	17728	366	
Marijampolės	31163	53	1360	103	967	-	50	2519	947	2436	7047	293	-	298	2306	653	50195	906	
Panevėžio	16113	492	3586	459	2044	448	126	3051	422	102	4121	559	32	86	2381	112	34134	571	
Šiaulių	18160	227	3763	182	910	3	21	2115	506	449	5336	339	-	350	2145	309	34815	720	
Tauragės	4102	99	738	121	423	19	99	568	298	-	752	353	13	125	2914	17	10641	397	
Telšių	2289	98	1271	387	765	13	67	699	284	-	71	414	-	14	3215	63	9650	294	
Utenos	2962	128	411	212	472	334	43	548	568	-	353	57	565	99	2931	124	9807	229	
Vilniaus	3526	608	389	773	761	1085	158	1311	788	-	949	348	100	147	1155	329	12427	357	
<b>Svertinis vidurkis</b>	<b>2015</b>	<b>9448</b>	<b>277</b>	<b>1428</b>	<b>359</b>	<b>881</b>	<b>313</b>	<b>92</b>	<b>1329</b>	<b>634</b>	<b>393</b>	<b>2202</b>	<b>411</b>	<b>113</b>	<b>149</b>	<b>2474</b>	<b>277</b>	<b>20780</b>	<b>512</b>
<b>Weighted average</b>	2014	7390	243	2048	379	801	201	177	591	663	547	1761	439	85	260	1911	921	18417	443

\* Translation of groups into English is on page 21.

**8 lentelė. Gyvulininkystės, kitos pelningos veiklos ir bendroji produkcija, Eur**  
**Table 8. Output livestock, OGA and total output, Euro**

Ūkininkų ūkiai  
 Family farms

Grupės Groups	Pienas Milk	Galvijena Beef	Kiauliena Pork	Paukštiena Poultry	Kiaušiniai Eggs	Medus Honey	Kita gyvulin. produk. Other output livest.	Iš viso gyvulin. produk. (1-7) Output livestock	Produktų perdirb. Pro-cessed products	Pajamos už nuomą Income from rent	Paslaugos Services	Kaimo turizmas Agro-tourism	Miškininkystė Forestry	Finansinės pajamos Financial income	Kita ŽŪ veikla Other agric. activity	Iš viso kitos pel. veiklos (9-15) Total OGA	Bendroji produkcija* Total output*	
																	iš viso total	1 SD per 1 AWU
A	1	2	3	4	5	6	7	8	9	10	11	12	13	14	15	16	17	18
Grupavimas pagal bendrą žemės plotą, ha									Grouping according to farm size, ha									
< 10	1245	494	335	1065	161	2159	101	5560	146	26	61	-	-	-	-	233	8971	6745
10-< 20	1948	815	129	112	128	467	138	3737	121	53	272	-	49	-	7	502	9340	6354
20-< 30	2953	1209	70	6	25	313	303	4879	70	59	80	-	-	2	32	243	12345	8455
30-< 40	3284	1656	-67	4	30	176	454	5537	-	151	546	181	-	2	397	1277	15359	10105
40-< 50	3040	2295	12	-	-	11	1029	6387	180	11	21	394	-	62	-	668	18709	12641
50-< 100	7150	3306	157	8	27	83	393	11124	71	38	387	3	516	40	1	1056	36475	23232
100-< 150	15325	7103	679	175	2	348	146	23778	236	280	362	127	119	79	83	1286	85830	41868
>= 150	22249	8532	277	-	1	16	56	31131	130	183	3500	26	389	678	344	5250	264759	75430
Grupavimas pagal ŽŪN našumą, balai									Grouping according to land quality, points									
< 32	3279	1676	48	7	18	657	273	5958	-	112	248	3	-	1	53	417	14250	10179
32-< 35	4350	2187	114	123	111	494	362	7741	80	16	148	107	4	47	1	403	17369	11503
35-< 45	4291	2129	129	338	91	1181	242	8401	168	63	398	80	161	53	13	936	26182	16783
>= 45	4268	1240	410	620	89	231	290	7148	94	67	504	-	77	56	188	986	50953	29624
Nepalankios ūk. vietovės / LFA	4041	2238	88	39	97	528	450	7481	76	58	293	112	42	22	51	654	21306	14110
Palankios ūk. vietovės / Normal areas	4268	1516	271	602	71	1023	113	7864	151	69	437	1	147	69	66	940	36640	22617
Grupavimas pagal ūkininko amžių									Grouping according to farmer's age									
< 40	2416	1782	163	52	30	1195	465	6103	51	77	221	4	11	26	27	417	22601	16029
40-49	5251	2409	137	613	54	370	321	9155	168	22	441	19	284	102	129	1165	36286	22821
>= 50	4690	1635	219	360	132	741	134	7911	128	76	422	104	54	31	43	858	29835	18082
Ekologinės gamybos ūkiai									Organic farms									
Ekol. gamybos ūkiai / Organic farms	3830	3130	220	14	53	85	648	7980	201	52	614	5	58	9	49	988	22033	14495

8 lentelės tęsinys / Table 8 continued

A	1	2	3	4	5	6	7	8	9	10	11	12	13	14	15	16	17	18	
Grupavimas pagal ūkininkavimo tipą									Grouping according to <i>types of farming</i> **										
Javų, rapsų	495	477	115	45	14	81	83	1310	8	73	648	26	97	122	223	1197	63354	38396	
Augalininkystės	558	450	154	88	21	161	179	1611	208	135	655	-	52	21	-	1071	27525	18853	
Daržininkystės, sodininkystės	-	-	-	-	-	33	13	46	915	152	397	-	-	-	234	1698	28502	12781	
Pienininkystės	9527	2861	59	17	26	12	24	12526	178	19	149	1	33	37	1	418	19758	12505	
Žolėdžių gyvulių	1469	5218	469	-1	66	1	741	7963	3	105	1216	-	-	26	1	1351	15245	10030	
Kiaulių, paukščių	173	657	3763	16308	867	23	1809	23600	-	77	306	-	-	2	-	385	27010	15174	
Mišrus augalininkystės-žolėdžių gyvulių	4202	2884	80	49	57	124	546	7942	82	122	226	375	463	22	33	1323	21743	13849	
Kiti mišrūs ūkiai	540	238	246	534	348	5521	701	8128	79	33	45	-	-	2	11	170	12326	8997	
Grupavimas pagal ekonominį dydį, tūkst. Eur									Grouping according to <i>economic size</i> , thou Euro										
4-< 8	1064	500	214	205	121	964	314	3382	107	66	75	33	157	1	68	507	7494	5677	
8-< 15	2061	1515	121	29	88	825	414	5053	60	17	417	135	-	-	8	637	12125	8083	
15-< 25	4002	2548	-28	31	45	277	137	7012	119	28	194	4	-	3	55	403	19867	12417	
25-< 50	7345	3855	114	-	3	873	67	12257	229	71	295	46	42	106	-	789	38268	23477	
50-< 100	13601	5374	204	1671	14	353	82	21299	159	204	596	17	-	33	129	1138	85468	42311	
100-< 250	28153	8083	828	4101	1	32	51	41249	52	103	2437	-	40	732	393	3757	210210	65283	
>= 250	49348	10883	821	376	-	-	128	61556	731	530	8448	41	2048	1152	11	12961	674040	93099	
Grupavimas pagal apskritis									Grouping according to <i>counties</i>										
Alytaus	8298	3015	29	2	56	34	290	11724	7	14	2200	197	-	20	1	2439	45812	26481	
Kauno	2901	1371	168	1924	35	636	254	7289	197	121	255	-	57	40	-	670	29514	19676	
Klaipėdos	8797	4151	119	45	-	1594	27	14733	3	4	240	5	-	46	1	299	32760	21412	
Marijampolės	4890	1822	304	-	25	-	113	7154	12	3	591	-	2	303	501	1412	58761	38406	
Panevėžio	5659	1542	24	77	229	190	42	7763	147	40	392	-	785	27	142	1533	43430	25250	
Šiaulių	3620	1378	491	-	-	174	144	5807	138	104	550	-	46	55	13	906	41528	22207	
Tauragės	4224	2477	150	10	60	148	370	7439	-	25	196	-	4	12	-	237	18317	11894	
Telšių	5176	2769	402	-	31	381	48	8807	126	163	66	-	-	-	-	355	18812	11831	
Utenos	4124	1852	10	104	22	2312	892	9316	74	29	199	143	31	57	65	598	19721	13601	
Vilniaus	1712	819	106	72	260	1534	286	4789	234	62	441	212	71	1	32	1053	18269	12599	
<b>Svertinis vidurkis</b>	<b>2015</b>	<b>4158</b>	<b>1864</b>	<b>183</b>	<b>330</b>	<b>84</b>	<b>785</b>	<b>276</b>	<b>7680</b>	<b>115</b>	<b>64</b>	<b>368</b>	<b>54</b>	<b>97</b>	<b>46</b>	<b>58</b>	<b>802</b>	<b>29262</b>	<b>18638</b>
<b>Weighted average</b>	2014	5499	1854	302	283	95	490	202	8725	162	46	403	8	93	20	52	784	27926	16142

\* Augalininkystės (7 l.) + gyvulininkystės + kitos pelningos veiklos produkcija / Output crops (t. 7) + output livestock + OGA.

\*\* Translation of groups into English is on page 21.

**9 lentelė. Subsidijos, išmokos, kompensacijos, Eur**  
**Table 9. Subsidies, Euro**

Ūkininkų ūkiai  
 Family farms

Grupės	Tiesioginės išmokos	Persk. išmoka	Žalinimo išmoka	Už baltym. augalus	Už pieną	Už galvijus	Už avis, ožkas	Kitos augalin-kystės	Kitos gyvulinin-kystės	Už mažiau palankias ūkinink. vietoves	Ekolog. žemdirbystės plėtoj.	Išlaidų kompensavimas	Kitos subsid. išsk. invest.	Subsidijos, išskyrus investicijoms Subsidies excl investment		PVM atskaita	Subsid.+ PVM ats. (14+16)	Parama investicijoms
Groups	Direct payment	Distributive payment	Greening payment	Protein crops	Milk	Cattle	Sheep, goats	Other crops	Other livestock	Farming LFA	Ecolog. farming	Costs	Other product.	iš viso total	1 ha ŽŪN 1 ha UAA	VAT balance	Balance sub&VAT	Investm.
A	1	2	3	4	5	6	7	8	9	10	11	12	13	14	15	16	17	18
Grupavimas pagal bendrą žemės plotą, ha										Grouping according to farm size, ha								
< 10	308	266	241	9	147	187	8	71	86	96	25	-	27	1471	266	-499	972	1422
10-< 20	777	669	608	25	302	316	19	144	19	294	297	29	56	3555	258	-348	3207	2474
20-< 30	1378	1186	1059	90	453	573	49	265	19	714	1070	11	155	7022	285	-213	6809	2298
30-< 40	1923	1439	1484	129	444	691	67	270	51	1284	1149	19	225	9175	265	-60	9115	1442
40-< 50	2428	1428	1832	183	493	721	158	438	1	1223	445	24	141	9515	216	-41	9474	6780
50-< 100	3638	1453	2799	315	970	1335	54	426	13	1648	1786	52	260	14749	225	-6	14743	4152
100-< 150	6536	1448	4945	577	1930	2535	20	249	8	2130	3436	72	623	24509	208	-	24509	1541
>= 150	16246	1448	12646	2453	2431	2849	31	214	1	4978	3898	322	1235	48752	166	-22	48730	4020
Grupavimas pagal ŽŪN našumą, balai										Grouping according to land quality, points								
< 32	1708	933	1312	152	422	572	51	451	36	1412	1398	5	116	8568	276	-145	8423	6650
32-< 35	1883	1001	1435	114	537	806	65	243	54	1314	1468	41	214	9175	272	-171	9004	2868
35-< 45	2206	905	1702	215	562	796	28	188	32	945	756	32	170	8537	215	-323	8214	2444
>= 45	2862	830	2223	342	586	512	44	116	38	294	406	59	225	8537	165	-230	8307	823
Nepalankios ūk. vietovės / LFA	2243	1009	1734	216	523	843	69	290	34	1854	1316	33	189	10353	256	-187	10166	4616
Palankios ūk. vietovės / Normal areas	2258	807	1739	228	566	566	13	144	40	24	436	39	176	7036	173	-318	6718	884
Grupavimas pagal ūkininko amžių										Grouping according to farmer's age								
< 40	2185	1029	1670	214	277	574	52	566	60	1027	1013	26	176	8869	224	-153	8716	6683
40-49	2694	988	2106	229	687	908	63	117	30	1055	809	39	247	9972	205	-264	9708	1795
>= 50	2065	783	1589	224	641	671	21	43	27	750	789	41	155	7799	210	-315	7484	626
Ekologinės gamybos ūkiai										Organic farms								
Ekol. gamybos ūkiai / Organic farms	2691	1169	2042	364	435	1156	169	219	16	1924	7054	31	406	17676	363	-144	17532	3606



9 lentelės tęsinys / Table 9 continued

A	1	2	3	4	5	6	7	8	9	10	11	12	13	14	15	16	17	18	
Grupavimas pagal ūkininkavimo tipą									Grouping according to types of farming *										
Javų, rapsų	4754	1215	3694	737	86	198	9	183	9	1571	1810	90	315	14671	171	-98	14573	1433	
Augalininkystės	1925	817	1473	147	66	190	31	407	78	513	360	23	196	6226	180	-431	5795	3630	
Daržininkystės, sodininkystės	798	486	561	23	-	-	3	2034	-	227	1398	32	346	5908	410	-815	5093	5712	
Pienininkystės	1504	824	1145	55	1239	1075	2	107	-	754	356	23	85	7169	264	-251	6918	2665	
Žolėdžių gyvulių	1718	885	1316	16	188	1937	151	256	2	938	1174	14	260	8855	286	-173	8682	3263	
Kiaulių, paukščių	606	370	472	35	-	203	81	252	1	387	40	-	158	2605	242	-150	2455	3655	
Mišrus augalininkystės-žolėdžių gyvulių	2334	1117	1827	146	576	1005	94	269	33	1135	993	18	155	9702	230	-203	9499	4648	
Kiti mišrus ūkiai	725	558	551	59	50	132	94	143	183	315	643	22	174	3649	277	-458	3191	1592	
Grupavimas pagal ekonominį dydį, tūkst. Eur									Grouping according to economic size, thou Euro										
4-< 8	708	557	551	31	133	190	47	156	56	337	290	14	65	3135	247	-376	2759	2878	
8-< 15	1399	1008	1073	80	334	555	58	217	22	832	686	17	120	6401	255	-259	6142	2693	
15-< 25	2170	1303	1634	155	591	1089	18	350	17	1074	1357	15	172	9945	252	-111	9834	1786	
25-< 50	3539	1419	2705	347	1071	1420	13	280	24	1547	2027	46	282	14720	231	-29	14691	2089	
50-< 100	6343	1429	4846	687	1780	1977	6	199	17	2278	2357	87	512	22518	197	-13	22505	1926	
100-< 250	12515	1429	9752	1868	3171	2951	10	415	2	3883	2792	247	990	40025	176	-33	39992	4752	
>= 250	32802	1440	25902	4918	5067	3699	-	383	-	5043	1595	840	2461	84150	142	-	84150	4851	
Grupavimas pagal apskritis									Grouping according to counties										
Alytaus	4228	1289	3241	460	965	1482	82	243	2	2618	1536	72	532	16750	218	-106	16644	3804	
Kauno	1694	704	1328	148	406	569	42	176	14	179	382	13	147	5802	189	-553	5249	2139	
Klaipėdos	2685	1035	1994	224	1249	1389	1	290	34	458	443	10	184	9996	207	-94	9902	2085	
Marijampolės	3049	930	2334	296	652	674	22	272	-	244	184	46	209	8912	161	-272	8640	4086	
Panevėžio	3317	1080	2567	400	749	671	2	153	14	1160	755	41	240	11149	186	-149	11000	1526	
Šiaulių	2692	912	2106	289	471	526	8	163	55	314	432	59	204	8231	170	-163	8068	645	
Tauragės	1491	795	1182	81	612	747	66	143	8	552	709	20	111	6517	243	-296	6221	2096	
Telšių	1831	935	1424	131	617	1098	3	199	20	1133	846	2	229	8468	258	-149	8319	3808	
Utenos	2381	1120	1817	116	482	763	134	453	87	2059	760	33	222	10427	243	-186	10241	4431	
Vilniaus	1932	825	1468	331	190	320	28	174	80	1541	2229	75	124	9317	268	-228	9089	3624	
<b>Svertinis vidurkis</b>	<b>2015</b>	<b>2251</b>	<b>904</b>	<b>1737</b>	<b>222</b>	<b>546</b>	<b>699</b>	<b>40</b>	<b>214</b>	<b>37</b>	<b>904</b>	<b>860</b>	<b>36</b>	<b>183</b>	<b>8633</b>	<b>213</b>	<b>-255</b>	<b>8378</b>	<b>2679</b>
<b>Weighted average</b>	2014	4619	554				269	21	119	182	1071	891	28	1029	8783	211	-266	8517	778

\* Translation of groups into English is on page 21.

**10 lentelė. Augalininkystės specifinės išlaidos, Eur**  
**Table 10. Specific costs of crops, Euro**

Ūkininkų ūkiai  
 Family farms

Grupės  Groups	Pirktos sėklos ir sodinukai  <i>Purchased seeds and seedlings</i>	Savos gamybos sėklos ir sodinukai  <i>Seeds and seedlings produced on farm</i>	Mineralinės trąšos  <i>Mineral fertilizers</i>	Kitos trąšos  <i>Other fertilizers</i>	Augalų apsaugos produktai  <i>Crop protection products</i>	Džiovinimas, valymas  <i>Drying, cleaning</i>	Kitos  <i>Other</i>	Išlaidos Costs	
								iš viso  <i>total</i>	1 ha ŽŪN  <i>per 1 ha UAA</i>
A	1	2	3	4	5	6	7	9	10
Grupavimas pagal bendrą žemės plotą, ha					Grouping according to farm size, ha				
< 10	115	163	271	11	115	8	24	707	128
10–< 20	151	240	583	10	195	13	212	1404	102
20–< 30	286	309	692	38	264	25	193	1807	73
30–< 40	425	378	1179	34	306	38	408	2768	80
40–< 50	438	393	1501	48	502	76	422	3380	77
50–< 100	942	836	3900	60	1489	184	832	8243	126
100–< 150	2235	1759	11164	326	4298	525	1716	22023	187
>= 150	8171	5272	50380	1570	21354	2008	3399	92154	314
Grupavimas pagal ŽŪN našumą, balai					Grouping according to land quality, points				
< 32	387	338	509	111	156	54	395	1950	63
32–< 35	313	437	842	20	275	53	400	2340	69
35–< 45	633	576	2961	97	1116	132	491	6006	151
>= 45	1501	979	9218	197	3944	322	532	16693	323
Nepalankios ūk. vietovės / LFA	518	523	1688	101	632	104	497	4063	101
Palankios ūk. vietovės / Normal areas	989	712	5816	122	2392	204	453	10688	262
Grupavimas pagal ūkininko amžių					Grouping according to farmer's age				
< 40	684	505	2599	88	1005	127	449	5457	138
40–49	961	706	5033	133	1982	217	581	9613	198
>= 50	710	650	3984	116	1659	143	435	7697	208
Ekologinės gamybos ūkiai					Organic farms				
Ekol. gamybos ūkiai / Organic farms	666	668	128	107	71	86	666	2392	49

10 lentelės tęsinys / Table 10 continued

A	1	2	3	4	5	6	7	9	10	
Grupavimas pagal ūkininkavimo tipą					Grouping according to <i>types of farming</i> *					
Javų, rapsų	1996	1738	13067	347	5583	504	803	24038	281	
Augalininkystės	1371	805	4305	180	1664	276	519	9120	264	
Daržininkystės, sodininkystės	2098	797	1380	132	729	79	1193	6408	445	
Pienininkystės	235	175	650	15	147	21	454	1697	63	
Žolėdžių gyvulių	311	122	467	9	117	18	395	1439	46	
Kiaulių, paukščių	66	123	388	8	139	1	58	783	73	
Mišrus augalininkystės-žolėdžių gyvulių	490	485	2050	65	610	82	364	4146	98	
Kiti mišrūs ūkiai	107	204	351	31	190	15	65	963	73	
Grupavimas pagal ekonominį dydį, tūkst. Eur					Grouping according to <i>economic size</i> , thou Euro					
4-< 8	71	153	358	10	109	7	128	836	66	
8-< 15	282	309	522	28	214	29	218	1602	64	
15-< 25	569	492	1595	27	478	120	392	3673	93	
25-< 50	965	1059	3849	83	1481	190	780	8407	132	
50-< 100	2255	1912	12604	261	4970	613	1640	24255	212	
100-< 250	6586	3810	35777	1090	14141	1182	3147	65733	290	
>= 250	20783	11462	136584	4742	61305	5169	6749	246794	417	
Grupavimas pagal apskritis					Grouping according to <i>counties</i>					
Alytaus	910	1320	5567	35	2060	303	907	11102	145	
Kauno	995	593	4313	75	1863	181	352	8372	273	
Klaipėdos	795	491	2294	70	692	193	824	5359	111	
Marijampolės	1472	914	11273	308	4896	318	909	20090	363	
Panevėžio	1322	913	7218	103	2629	329	476	12990	217	
Šiaulių	1102	903	7909	166	3095	247	571	13993	289	
Tauragės	370	297	1501	87	697	53	234	3239	121	
Telšių	315	381	1011	56	290	53	350	2456	75	
Utenos	366	350	983	95	444	79	500	2817	66	
Vilniaus	509	715	1339	121	556	68	405	3713	107	
<b>Svertinis vidurkis</b>	<b>2015</b>	<b>763</b>	<b>621</b>	<b>3830</b>	<b>112</b>	<b>1545</b>	<b>156</b>	<b>473</b>	<b>7500</b>	<b>185</b>
<b>Weighted average</b>	<b>2014</b>	<b>827</b>	<b>755</b>	<b>3576</b>	<b>138</b>	<b>1493</b>	<b>237</b>	<b>532</b>	<b>7558</b>	<b>182</b>

\* Translation of groups into English is on page 21.

**11 lentelė. Gyvulininkystės, kitos pelningos veiklos ir visos specifinės išlaidos, Eur**  
**Table 11. Specific costs of livestock, OGA and total specific costs, Euro**

Ūkininkų ūkiai  
 Family farms

Grupės  Groups	Pašarai / Feedingstuffs						Sėklinimo ir veter. paslaugos  Veterinary services	Kitos  Other	Gyvulininkystės specifinės išlaidos  Specific costs of livestock		Kitos pelningos veiklos išlaidos  OGA	Iš viso specifinių išlaidų*  Total specific costs*
	žolėdžiams gyvuliams <i>grazing livestock</i>		kiaulėms <i>pigs</i>		paukščiams, kt. <i>poultry, other</i>				iš viso <i>total</i>	1 SG <i>per 1 LU</i>		
	pirkti <i>purch.</i>	savos gamybos <i>home gr.</i>	pirkti <i>purch.</i>	savos gamybos <i>home gr.</i>	pirkti <i>purch.</i>	savos gamybos <i>home gr.</i>						
A	1	2	3	4	5	6	7	8	9	10	11	12
Grupavimas pagal <b> bendrą žemės plotą, ha</b>						Grouping according to <b> farm size, ha</b>						
< 10	218	752	65	123	439	67	148	139	1951	610	87	2745
10–< 20	279	1498	17	85	98	97	113	147	2334	507	142	3880
20–< 30	418	2259	10	54	52	45	191	131	3160	518	62	5029
30–< 40	455	2878	3	75	8	35	247	289	3990	487	83	6841
40–< 50	420	3819	-	3	2	-	261	331	4836	514	174	8390
50–< 100	986	5217	20	63	32	23	463	403	7207	487	221	15671
100–< 150	2063	10252	540	94	118	70	1018	798	14953	527	404	37380
>= 150	3642	13460	159	128	1	3	1438	904	19735	580	246	112135
Grupavimas pagal <b> ŽŪN našumą, balai</b>						Grouping according to <b> land quality, points</b>						
< 32	539	2552	2	44	55	6	158	182	3538	485	-	5488
32–< 35	606	3301	7	83	85	153	243	307	4785	483	104	7229
35–< 45	591	3289	31	85	129	52	349	264	4790	526	204	11000
>= 45	716	2603	152	104	325	29	289	279	4497	600	107	21297
Nepalankios ūk. vietovės / LFA	624	3344	17	39	66	51	259	304	4704	495	120	8887
Palankios ūk. vietovės / Normal areas	609	2735	86	125	247	59	327	222	4410	573	157	15255
Grupavimas pagal <b> ūkininko amžių</b>						Grouping according to <b> farmer's age</b>						
< 40	307	2428	99	40	95	34	226	255	3484	520	45	8986
40–49	819	3854	25	69	131	52	365	305	5620	502	226	15459
>= 50	706	2980	38	119	216	69	301	243	4672	556	154	12523
<b>Ekologinės gamybos ūkiai</b>						<b>Organic farms</b>						
Ekol. gamybos ūkiai / Organic farms	374	4001	57	106	28	17	252	333	5168	449	245	7805

11 lentelės tęsinys / Table 11 continued

A	1	2	3	4	5	6	7	8	9	10	11	12	
Grupavimas pagal ūkininkavimo tipą						Grouping according to types of farming **							
Javų, rapsų	62	779	36	67	49	20	49	73	1135	568	44	25217	
Augininkystės	163	641	31	88	52	30	44	99	1148	675	230	10498	
Daržininkystės, sodininkystės	1	16	-	-	2	4	-	1	24	-	1037	7469	
Pienininkystės	1372	5213	19	30	11	6	554	382	7587	520	147	9431	
Žolėdžių gyvulių	620	4422	93	152	15	20	305	270	5897	396	60	7396	
Kiaulių, paukščių	69	676	1709	760	6069	310	620	396	10609	680	-	11392	
Mišrus augalininkystės-žolėdžių gyvulių	491	4565	6	39	26	24	279	318	5748	537	269	10163	
Kiti mišrus ūkiai	92	984	39	201	387	278	184	319	2484	753	44	3491	
Grupavimas pagal ekonominį dydį, tūkst. Eur						Grouping according to economic size, thou Euro							
4-< 8	183	927	37	83	110	70	78	121	1609	555	150	2595	
8-< 15	288	2341	14	83	51	73	189	159	3198	500	51	4851	
15-< 25	697	3589	25	96	62	10	269	379	5127	479	101	8901	
25-< 50	955	5475	10	65	42	25	482	445	7499	493	232	16138	
50-< 100	1872	8574	38	56	486	10	963	681	12680	518	230	37165	
100-< 250	3748	15380	750	76	1819	1	1807	1147	24728	596	98	90559	
>= 250	9253	22337	249	441	194	56	3371	1554	37455	661	1032	285281	
Grupavimas pagal apskritis						Grouping according to counties							
Alytaus	940	6294	-	2	12	35	501	452	8236	490	167	19505	
Kauno	408	2259	34	100	590	58	234	226	3909	551	146	12427	
Klaipėdos	1377	5780	17	50	71	10	636	569	8510	529	3	13872	
Marijampolės	533	3128	58	130	11	-	309	180	4349	489	32	24471	
Panevėžio	602	3640	8	18	55	103	407	191	5024	571	330	18344	
Šiaulių	658	2352	240	203	29	-	228	241	3951	556	184	18128	
Tauragės	791	3331	42	52	44	9	242	174	4685	504	-	7924	
Telšių	759	3697	51	157	49	-	409	373	5495	491	44	7995	
Utenos	706	3442	-	3	135	41	343	411	5081	546	128	8026	
Vilniaus	191	1459	26	76	191	184	130	161	2418	562	272	6403	
<b>Svertinis vidurkis</b>	<b>2015</b>	<b>616</b>	<b>3028</b>	<b>53</b>	<b>84</b>	<b>160</b>	<b>55</b>	<b>294</b>	<b>261</b>	<b>4551</b>	<b>529</b>	<b>139</b>	<b>12190</b>
<b>Weighted average</b>	2014	718	3221	65	145	220	34	293	292	4988	567	166	12712

\* Iš viso augalininkystės (10 l.) + gyvulininkystės + kitos pelningos veiklos specifinių išlaidų / Total specific costs of crops (t. 10) + livestock + OGA

\*\* Translation of groups into English is on page 21.

**12 lentelė. Pridėtinės, kitos ir visos ūkininkavimo išlaidos, Eur**  
**Table 12. Farming overheads, other and total farming costs, Euro**

Ūkininkų ūkiai  
 Family farms

Grupės	Pastatų priežiūra, remontas	Techn. priežiūra, remontas	Degalai	Elektros energija	Darbas pagal sutartį	Draudimas	Kitos pridėtinės išlaidos	Žemės mokestis	Kiti mokesčiai	Nusidėvėjimas	Žemės nuoma	Pastatų nuoma	Samd. darbo užm.	Palūkanos	Iš viso išlaidų (1–14)	Iš viso išlaidų ūkyje*
Groups	Maintenance of buildings	Maintenance of machinery	Fuel	Electricity	Contractual work	Insurance	Other overheads	Land tax	Other taxes	Depreciation	Land rent	Rent of buildings	Wages paid	Interest	Total costs	Total farming costs*
A	1	2	3	4	5	6	7	8	9	10	11	12	13	14	15	16
Grupavimas pagal bendrą žemės plotą, ha								Grouping according to farm size, ha								
< 10	109	189	430	243	320	92	802	25	-	1805	58	23	305	35	4436	7181
10–< 20	143	407	831	233	288	132	745	49	-	3109	154	45	293	85	6514	10394
20–< 30	111	626	1308	384	474	184	913	65	-	3350	307	44	254	73	8093	13122
30–< 40	310	1043	1939	369	361	156	1384	104	-	5370	363	65	718	210	12392	19233
40–< 50	93	1197	1902	321	551	234	1265	107	1	5977	540	70	409	295	12962	21352
50–< 100	355	1736	3380	466	574	328	1666	123	6	8693	1336	75	870	440	20048	35719
100–< 150	804	3406	6334	950	1320	695	2806	256	22	18923	3013	81	3383	1398	43391	80771
>= 150	2192	10546	17239	1516	1750	2231	5615	545	92	48696	8353	83	12943	3496	115297	227432
Grupavimas pagal ŽŪN našumą, balai								Grouping according to land quality, points								
< 32	158	744	1500	295	270	182	1274	64	-	5494	345	41	720	313	11400	16888
32–< 35	181	834	1761	326	452	239	1056	68	-	5064	452	48	614	181	11276	18505
35–< 45	312	1163	2195	410	529	255	1225	92	3	6354	689	45	960	347	14579	25579
>= 45	378	1957	3100	430	549	423	1607	129	19	8852	1639	64	2014	489	21650	42947
Nepalankios ūk. vietovės / LFA	210	1045	2068	335	486	259	1247	79	2	6343	547	53	898	349	13921	22808
Palankios ūk. vietovės / Normal areas	362	1440	2432	436	491	306	1346	107	10	6941	1105	46	1346	356	16724	31979
Grupavimas pagal ūkininko amžių								Grouping according to farmer's age								
< 40	154	976	1996	275	540	212	1280	86	3	5218	767	92	793	333	12725	21711
40–49	397	1516	2612	390	456	331	1422	99	6	8045	1042	45	1204	521	18086	33545
>= 50	318	1286	2238	457	473	304	1247	96	8	6838	776	26	1304	279	15650	28173
Ekologinės gamybos ūkiai								Organic farms								
Ekol. gamybos ūkiai / Organic farms	282	1240	2522	302	580	331	1729	106	6	7198	537	53	982	405	16273	24078

12 lentelės tęsinys / Table 12 continued

A	1	2	3	4	5	6	7	8	9	10	11	12	13	14	15	16	
Grupavimas pagal ūkininkavimo tipą								Grouping according to types of farming **									
Javų, rapsų	466	2812	4857	361	729	556	1839	181	10	12206	2190	99	2142	727	29175	54392	
Augalininkystės	228	1197	2067	312	995	270	1258	85	44	6896	963	39	1532	280	16166	26664	
Daržininkystės, sodininkystės	156	730	1434	578	129	136	2786	80	5	4786	194	122	4542	317	15995	23464	
Pienininkystės	272	852	1467	407	391	227	1133	63	-	5445	428	32	708	257	11682	21113	
Žolėdžių gyvulių	332	711	1577	366	328	187	1151	72	2	4467	460	27	478	243	10401	17797	
Kiaulių, paukščių	452	547	639	747	553	143	1259	45	-	3617	111	2	2077	205	10397	21789	
Mišrus augalininkystės-žolėdžių gyvulių	233	999	2156	431	337	208	1228	105	-	5699	604	48	989	418	13455	23618	
Kiti mišrus ūkiai	102	343	771	333	290	131	827	41	-	2862	118	27	253	29	6127	9618	
Grupavimas pagal ekonominį dydį, tūkst. Eur								Grouping according to economic size, thou Euro									
4-< 8	121	289	688	217	341	113	710	43	-	2103	120	29	207	48	5029	7624	
8-< 15	145	682	1311	327	351	143	1026	61	-	4358	243	48	207	143	9045	13896	
15-< 25	298	1108	2098	375	606	236	1281	100	3	5615	681	74	661	189	13325	22226	
25-< 50	267	1864	3308	492	691	347	1854	136	2	9466	1409	87	807	467	21197	37335	
50-< 100	606	3309	6353	743	915	603	2652	229	11	17551	2604	107	3251	1238	40172	77337	
100-< 250	2202	8225	13267	1477	1040	1511	5338	435	43	40533	5824	63	10978	3057	93993	184552	
>= 250	4482	25365	37641	4014	4162	6718	11476	1138	395	104401	22220	83	36374	7801	266270	551551	
Grupavimas pagal apskritis								Grouping according to counties									
Alytaus	686	2368	4173	511	847	406	2327	100	17	12371	1000	45	1734	517	27102	46607	
Kauno	191	1147	1863	452	526	301	1197	68	5	4718	890	51	1099	263	12771	25198	
Klaipėdos	410	1438	2567	484	676	459	1458	93	-	7300	855	34	931	445	17150	31022	
Marijampolės	631	2158	3487	580	600	272	1805	123	60	11050	2054	79	1854	404	25157	49628	
Panevėžio	221	1675	3399	488	591	485	1755	154	1	8957	1400	60	1829	577	21592	39936	
Šiaulių	305	1721	2945	374	496	362	1244	166	4	8061	1287	70	1946	398	19379	37507	
Tauragės	298	854	1341	322	370	237	1192	66	-	5716	479	30	463	256	11624	19548	
Telšių	266	865	1707	322	304	131	1097	90	1	5419	428	37	573	262	11502	19497	
Utenos	235	818	2006	308	556	183	1254	74	-	5383	556	25	920	407	12725	20751	
Vilniaus	199	1014	1905	291	370	195	1000	64	2	5698	344	64	923	300	12369	18772	
<b>Svertinis vidurkis</b>	<b>2015</b>	<b>288</b>	<b>1250</b>	<b>2257</b>	<b>387</b>	<b>489</b>	<b>283</b>	<b>1298</b>	<b>94</b>	<b>6</b>	<b>6653</b>	<b>837</b>	<b>50</b>	<b>1131</b>	<b>353</b>	<b>15376</b>	<b>27566</b>
<b>Weighted average</b>	2014	324	1159	2865	368	147	252	1190	93	5	7617	743	98	1032	379	16272	28984

\* Iš viso specifinių (11 l.) + pridėtinių + kitų išlaidų / Total specific costs (t. 11) + farming overheads + other costs.

\*\* Translation of groups into English is on page 21.

**13 lentelė. Pelnas, Eur**  
**Table 13. Farm Net Income, Euro**

Ūkininkų ūkiai  
 Family farms

Grupės  Groups	Bendroji produkcija <i>Total output</i>			Išlaidos  <i>Total inputs</i>	Bendrasis pelnas  <i>Gross profit</i>	Subsidijos ir PVM atskaita  <i>Subsidies + VAT balance</i>	Bendrasis pelnas ir subsidijos <i>Farm Net Income</i>			Subsidijos (%) bendrajame pelne su subsidijomis  <i>Share of subs. in FNI (%)**</i>
	iš viso <i>total</i>	1 Eur išlaidų <i>per 1 Euro costs</i>	1 SD <i>per 1 AWU</i>				iš viso <i>total</i>	1 Eur išlaidų <i>per 1 Euro costs</i>	1 SD <i>per 1 AWU</i>	
A	1	2	3	4	5	6	7	8	9	10
<b>Grupavimas pagal bendrą žemės plotą, ha</b>				<b>Grouping according to farm size, ha</b>						
< 10	8971	1,25	6745	7181	1790	2394	4184	0,58	3146	57
10-< 20	9340	0,90	6354	10394	-1054	5681	4627	0,45	3148	
20-< 30	12345	0,94	8455	13122	-777	9107	8330	0,63	5705	
30-< 40	15359	0,80	10105	19233	-3874	10557	6683	0,35	4397	
40-< 50	18709	0,88	12641	21352	-2643	16254	13611	0,64	9197	
50-< 100	36475	1,02	23232	35719	756	18895	19651	0,55	12517	96
100-< 150	85830	1,06	41868	80771	5059	26050	31109	0,39	15175	84
>= 150	264759	1,16	75430	227432	37327	52750	90077	0,40	25663	59
<b>Grupavimas pagal ŽŪN našumą, balai</b>				<b>Grouping according to land quality, points</b>						
< 32	14250	0,84	10179	16888	-2638	15073	12435	0,74	8882	
32-< 35	17369	0,94	11503	18505	-1136	11872	10736	0,58	7110	
35-< 45	26182	1,02	16783	25579	603	10658	11261	0,44	7219	95
>= 45	50953	1,19	29624	42947	8006	9130	17136	0,40	9963	53
Nepalankios ūk. vietovės / LFA	21306	0,93	14110	22808	-1502	14782	13280	0,58	8795	
Palankios ūk. vietovės / Normal areas	36640	1,15	22617	31979	4661	7602	12263	0,38	7570	62
<b>Grupavimas pagal ūkininko amžių</b>				<b>Grouping according to farmer's age</b>						
< 40	22601	1,04	16029	21711	890	15399	16289	0,75	11552	95
40-49	36286	1,08	22821	33545	2741	11503	14244	0,42	8958	81
>= 50	29835	1,06	18082	28173	1662	8110	9772	0,35	5922	83
<b>Ekologinės gamybos ūkiai</b>				<b>Organic farms</b>						
Ekol. gamybos ūkiai / Organic farms	22033	0,92	14495	24078	-2045	21138	19093	0,79	12561	



**13 lentelės tęsinys / Table 13 continued**

A	1	2	3	4	5	6	7	8	9	10	
Grupavimas pagal ūkininkavimo tipą						Grouping according to <i>types of farming</i> *					
Javų, rapsų	63354	1,16	38396	54392	8962	16006	24968	0,46	15132	64	
Augininkystės	27525	1,03	18853	26664	861	9425	10286	0,39	7045	92	
Daržininkystės, sodininkystės	28502	1,21	12781	23464	5038	10805	15843	0,68	7104	68	
Pienininkystės	19758	0,94	12505	21113	-1355	9583	8228	0,39	5208		
Žolėdžių gyvulių	15245	0,86	10030	17797	-2552	11945	9393	0,53	6180		
Kiaulių, paukščių	27010	1,24	15174	21789	5221	6110	11331	0,52	6366	54	
Mišrus augalininkystės-žolėdžių gyvulių	21743	0,92	13849	23618	-1875	14147	12272	0,52	7817		
Kiti mišrūs ūkiai	12326	1,28	8997	9618	2708	4783	7491	0,78	5468	64	
Grupavimas pagal ekonominį dydį, tūkst. Eur						Grouping according to <i>economic size</i> , thou Euro					
4-< 8	7494	0,98	5677	7624	-130	5637	5507	0,72	4172		
8-< 15	12125	0,87	8083	13896	-1771	8835	7064	0,51	4709		
15-< 25	19867	0,89	12417	22226	-2359	11620	9261	0,42	5788		
25-< 50	38268	1,02	23477	37335	933	16780	17713	0,47	10867	95	
50-< 100	85468	1,11	42311	77337	8131	24431	32562	0,42	16120	75	
100-< 250	210210	1,14	65283	184552	25658	44744	70402	0,38	21864	64	
>= 250	674040	1,22	93099	551551	122489	89001	211490	0,38	29211	42	
Grupavimas pagal apskritis						Grouping according to <i>counties</i>					
Alytaus	45812	0,98	26481	46607	-795	20448	19653	0,42	11360		
Kauno	29514	1,17	19676	25198	4316	7388	11704	0,46	7803	63	
Klaipėdos	32760	1,06	21412	31022	1738	11987	13725	0,44	8971	87	
Marijampolės	58761	1,18	38406	49628	9133	12726	21859	0,44	14287	58	
Panevėžio	43430	1,09	25250	39936	3494	12526	16020	0,40	9314	78	
Šiaulių	41528	1,11	22207	37507	4021	8713	12734	0,34	6810	68	
Tauragės	18317	0,94	11894	19548	-1231	8317	7086	0,36	4601		
Telšių	18812	0,96	11831	19497	-685	12127	11442	0,59	7196		
Utenos	19721	0,95	13601	20751	-1030	14672	13642	0,66	9408		
Vilniaus	18269	0,97	12599	18772	-503	12713	12210	0,65	8421		
<b>Svertinis vidurkis</b>	<b>2015</b>	<b>29262</b>	<b>1,06</b>	<b>18638</b>	<b>27566</b>	<b>1696</b>	<b>11057</b>	<b>12753</b>	<b>0,46</b>	<b>8123</b>	<b>87</b>
<b>Weighted average</b>	2014	27926	0,96	16142	28984	-1058	9295	8237	0,28	4761	

\* Translation of groups into English is on page 21.

\*\* Jei bendrasis pelnas neigiamas, subsidijų dalis bendrajame pelne neskaičiuojama / In case of a negative gross profit, a share of subsidies in FNI is not computable.

**14 lentelė. Veiklos rezultatai 1 ha ŽŪN, Eur**  
**Table 14. Farming results per 1 ha UAA, Euro**

Ūkininkų ūkiai  
 Family farms

Grupės	Bendroji produkcija	Išlaidos	Bendrasis pelnas	Subsidijos ir PVM atskaita	Bendrasis pelnas ir subsidijos
Groups	Total output	Total inputs	Gross profit	Subsidies + VAT balance	Farm Net Income
A	1	2	3	4	5
Grupavimas pagal <b>bendrą žemės plotą</b> , ha			Grouping according to <b>farm size</b> , ha		
< 10	1619	1296	323	432	755
10-< 20	677	754	-77	412	335
20-< 30	501	533	-32	370	338
30-< 40	444	555	-111	305	194
40-< 50	425	485	-60	369	309
50-< 100	556	544	12	288	300
100-< 150	728	686	42	221	263
>= 150	902	775	127	180	307
Grupavimas pagal <b>ŽŪN našumą</b> , balai			Grouping according to <b>land quality</b> , points		
< 32	460	545	-85	486	401
32-< 35	514	548	-34	351	317
35-< 45	659	644	15	268	283
>= 45	987	832	155	177	332
Nepalankios ūk. vietovės / LFA	528	565	-37	366	329
Palankios ūk. vietovės / Normal areas	900	785	115	187	302
Grupavimas pagal <b>ūkininko amžių</b>			Grouping according to <b>farmer's age</b>		
< 40	571	549	22	389	411
40-49	748	691	57	237	294
>= 50	805	760	45	219	264
<b>Ekologinės gamybos ūkiai</b>			<b>Organic farms</b>		
Ekol. gamybos ūkiai / Organic farms	453	495	-42	434	392

14 lentelės tęsinys / Table 14 continued

A	1	2	3	4	5	
		Grupavimas pagal ūkininkavimo tipą			Grouping according to <b>types of farming</b> *	
Javų, rapsų	740	635	105	187	292	
Augalininkystės	795	770	25	272	297	
Daržininkystės, sodininkystės	1979	1629	350	750	1100	
Pienininkystės	729	779	-50	353	303	
Žolėdžių gyvulių	492	575	-83	386	303	
Kiaulių, paukščių	2506	2021	485	567	1052	
Mišrus augalininkystės-žolėdžių gyvulių	516	561	-45	336	291	
Kiti mišrūs ūkiai	937	731	206	363	569	
		Grupavimas pagal <b>ekonominį dydį</b> , tūkst. Eur			Grouping according to <b>economic size</b> , thou Euro	
4-< 8	590	600	-10	444	434	
8-< 15	483	554	-71	352	281	
15-< 25	504	564	-60	295	235	
25-< 50	601	587	14	264	278	
50-< 100	748	677	71	214	285	
100-< 250	926	813	113	197	310	
>= 250	1140	933	207	151	358	
		Grupavimas pagal <b>apskritis</b>			Grouping according to <b>counties</b>	
Alytaus	597	608	-11	267	256	
Kauno	964	823	141	241	382	
Klaipėdos	677	641	36	248	284	
Marijampolės	1061	896	165	230	395	
Panevėžio	726	668	58	209	267	
Šiaulių	859	775	84	180	264	
Tauragės	684	730	-46	311	265	
Telšių	574	595	-21	370	349	
Utenos	460	484	-24	342	318	
Vilniaus	525	540	-15	366	351	
<b>Svertinis vidurkis</b>	<b>2015</b>	<b>721</b>	<b>680</b>	<b>41</b>	<b>273</b>	<b>314</b>
<b>Weighted average</b>	2014	671	697	-26	223	197

\* Translation of groups into English is on page 21.

**15 lentelė. Veiklos rezultatai 1000 eurų ekonominio dydžio, Eur**  
**Table 15. Farming results per 1000 Euro economic size, Euro**

Ūkininkų ūkiai  
 Family farms

Grupės	Bendroji produkcija	Išlaidos	Bendrasis pelnas	Subsidijos ir PVM atskaita	Bendrasis pelnas ir subsidijos
Groups	Total output	Total inputs	Gross profit	Subsidies + VAT balance	Farm Net Income
A	1	2	3	4	5
Grupavimas pagal <b>bendrą žemės plotą</b> , ha			Grouping according to <b>farm size</b> , ha		
< 10	1371	1098	273	366	639
10–< 20	1059	1179	-120	644	524
20–< 30	968	1029	-61	714	653
30–< 40	1033	1293	-260	710	450
40–< 50	1068	1219	-151	928	777
50–< 100	1091	1068	23	565	588
100–< 150	1240	1167	73	376	449
>= 150	1487	1277	210	296	506
Grupavimas pagal <b>ŽŪN našumą</b> , balai			Grouping according to <b>land quality</b> , points		
< 32	1039	1231	-192	1099	907
32–< 35	1037	1104	-67	709	642
35–< 45	1202	1174	28	489	517
>= 45	1447	1220	227	259	486
Nepalankios ūk. vietovės / LFA	1095	1172	-77	759	682
Palankios ūk. vietovės / Normal areas	1374	1199	175	285	460
Grupavimas pagal <b>ūkininko amžių</b>			Grouping according to <b>farmer's age</b>		
< 40	1199	1152	47	817	864
40–49	1290	1193	97	409	506
>= 50	1275	1204	71	347	418
<b>Ekologinės gamybos ūkiai</b>			<b>Organic farms</b>		
Ekol. gamybos ūkiai / Organic farms	1135	1241	-106	1089	983

15 lentelės tęsinys / Table 15 continued

A	1	2	3	4	5
Grupavimas pagal ūkininkavimo tipą			Grouping according to <i>types of farming</i> *		
Javų, rapsų	1398	1200	198	353	551
Augalininkystės	1270	1230	40	435	475
Daržininkystės, sodininkystės	1186	977	209	450	659
Pienininkystės	1023	1093	-70	496	426
Žolėdžių gyvulių	1424	1662	-238	1116	878
Kiaulių, paukščių	1828	1475	353	414	767
Mišrus augalininkystės-žolėdžių gyvulių	1159	1259	-100	754	654
Kiti mišrūs ūkiai	1492	1164	328	579	907
Grupavimas pagal ekonominį dydį, tūkst. Eur			Grouping according to <i>economic size</i> , thou Euro		
4-< 8	1245	1267	-22	937	915
8-< 15	1061	1216	-155	773	618
15-< 25	990	1107	-117	579	462
25-< 50	1076	1049	27	472	499
50-< 100	1203	1088	115	344	459
100-< 250	1399	1229	170	298	468
>= 250	1628	1332	296	215	511
Grupavimas pagal apskritis			Grouping according to <i>counties</i>		
Alytaus	1113	1132	-19	497	478
Kauno	1399	1194	205	350	555
Klaipėdos	1239	1174	65	454	519
Marijampolės	1518	1282	236	329	565
Panevėžio	1247	1147	100	360	460
Šiaulių	1354	1223	131	284	415
Tauragės	1172	1251	-79	532	453
Telšių	1043	1081	-38	673	635
Utenos	1149	1209	-60	855	795
Vilniaus	1075	1105	-30	748	718
<b>Svertinis vidurkis</b>	<b>2015</b>	<b>1261</b>	<b>1188</b>	<b>73</b>	<b>477</b>
<b>Weighted average</b>	2014	1181	1226	-45	393

\* Translation of groups into English is on page 21.

**16 lentelė. Žemės ūkio turtas metų pradžioje, Eur**  
**Table 16. Agricultural assets at the beginning of the year, Euro**

Ūkininkų ūkiai  
 Family farms

Grupės Groups	Nuosava žemė Own land	Daugia- mečiai sodiniai Perma- nent crops	Miškas Forest	Gamyb. pastatai Farm buildings	Traktoriai Tractors	Kombai- nai Harves- ters	ŽŪ mašin. transp. priem. Agricult. machi- nery	Įrengin., invento- rius Equip- ment	Kitas ilgal. turtas Other long term	ŽŪ prod. atsargos Stocks in store	Veisliniai gyvuliai* Breeding livestock	Kiti gyvuliai Other live- stock	Kitas trump. turtas Other short term	Kvota Quota	Nuosavas ŽŪ turtas Own agricultural assets		
															iš viso total	1 ha ŽŪN per 1 ha UAA	1 SD per 1 AWU
A	1	2	3	4	5	6	7	8	9	10	11	12	13	14	15	16	17
<b>Grupavimas pagal bendrą žemės plotą, ha</b>																	
<i>Grouping according to farm size, ha</i>																	
< 10	6646	76	355	3606	1944	507	2014	2601	399	1230	976	1519	210	380	22463	4055	16889
10-< 20	13685	152	3221	4965	3486	615	2575	3851	286	1958	1759	1320	332	811	39016	2829	26541
20-< 30	13640	885	1136	4530	4318	692	4375	1621	326	2610	2612	1528	548	1021	39842	1618	27289
30-< 40	23247	57	1696	9461	7501	1246	5380	3363	1078	3424	3380	2179	1026	1307	64345	1858	42332
40-< 50	24177	151	2267	9828	8331	466	3866	3128	532	4218	3318	2948	1258	1569	66057	1500	44633
50-< 100	25454	212	3561	7823	12906	2498	8599	5311	1046	6739	5715	3537	4077	3673	91151	1388	58058
100-< 150	48417	142	4289	22410	24952	12173	19238	13598	3332	15258	11807	7550	10721	6517	200404	1701	97758
>= 150	140546	118	4405	52175	59150	51327	52113	38296	5672	56890	15368	8679	47932	14966	547637	1865	156022
<b>Grupavimas pagal ŽŪN našumą, balai</b>																	
<i>Grouping according to land quality, points</i>																	
< 32	17667	52	834	6344	5137	2038	3385	5849	747	3000	2664	2125	613	1151	51606	1664	36861
32-< 35	15460	168	3672	8481	5596	1167	6627	3269	559	3634	3680	2768	884	1637	57602	1705	38147
35-< 45	20496	198	2560	8276	8550	3164	5783	5339	901	5148	3684	2706	2744	1705	71254	1795	45676
>= 45	32274	353	998	10506	11996	7361	10418	6297	1064	10217	3071	1941	8577	3517	108590	2102	63134
Nepalankios ūk. vietovės / LFA	18841	168	2396	8286	7445	2785	5874	4911	818	4704	3611	2657	1731	1549	65776	1629	43560
Palankios ūk. vietovės / Normal areas	25355	252	1851	8855	9474	4615	7451	5741	920	6930	3204	2265	5315	2525	84753	2081	52317
<b>Grupavimas pagal ūkininko amžių</b>																	
<i>Grouping according to farmer's age</i>																	
< 40	21951	329	946	4171	7479	2092	5193	3045	630	4341	2254	2233	2246	975	57885	1462	41053
40-49	24220	221	1808	8948	10907	5420	7941	6226	1138	6693	4413	3022	4740	2548	88245	1818	55500
>= 50	21366	133	2999	11152	7901	3899	6992	6326	885	6383	3598	2301	3844	2479	80258	2164	48641
<b>Ekologinės gamybos ūkiai</b>																	
<i>Organic farms</i>																	
Ekol. gamybos ūkiai / Organic farms	25015	472	5521	11179	8682	2168	7094	4295	1042	5058	4590	3589	752	1332	80789	1660	53151

16 lentelės tęsinys / Table 16 continued

A	1	2	3	4	5	6	7	8	9	10	11	12	13	14	15	16	17	
Grupavimas pagal ūkininkavimo tipą									Grouping according to types of farming **									
Javų, rapsų	42045	76	2353	9355	16759	11678	13222	7567	1672	13002	715	875	12620	1418	133357	1558	80822	
Augalininkystės	21855	879	1180	7698	9782	4442	7104	3537	556	7015	596	764	3389	2901	71698	2072	49108	
Daržininkystės, sodininkystės	27112	5356	1586	10002	5124	1456	4884	6349	481	4586	9	36	1089	-	68070	4727	30525	
Pienininkystės	14885	16	2010	8872	6786	809	5257	6424	757	3484	6201	2538	608	3500	62147	2292	39334	
Žolėdžių gyvulių	17885	82	881	6544	4772	1275	4888	2817	323	2703	5805	6144	518	663	55300	1786	36382	
Kiaulių, paukščių	7276	11	1826	7046	5231	1061	3953	2706	2533	1783	705	4187	1287	-	39605	3674	22250	
Mišrus augalininkystės-žolėdžių gyvulių	23350	6	4107	11910	7090	2810	4567	3966	554	4792	4298	3214	1635	1801	74100	1760	47197	
Kiti mišrūs ūkiai	10453	236	1271	4776	2219	261	2688	2564	449	2508	964	3544	277	176	32386	2461	23639	
Grupavimas pagal ekonominį dydį, tūkst. Eur									Grouping according to economic size, thou Euro									
4-< 8	11294	131	1861	4000	2568	445	2237	2075	270	1279	968	1353	257	318	29056	2288	22012	
8-< 15	15279	206	2218	7302	4876	779	3623	3966	373	2772	2566	1852	391	929	47132	1879	31421	
15-< 25	20213	235	1210	5521	9582	1373	5571	3208	1090	4694	4123	3174	1505	1572	63071	1600	39419	
25-< 50	24986	692	3360	8510	12259	3060	8619	5938	1115	7747	6460	3608	3623	3460	93437	1468	57323	
50-< 100	50750	81	1862	15216	25414	10505	17786	12434	3378	14123	10071	6052	13395	7110	188177	1647	93157	
100-< 250	105702	174	2419	49344	46250	41511	44366	30087	6234	38219	16841	8648	33855	13264	436914	1925	135688	
>= 250	314535	-	9007	134498	132969	116521	116729	101969	6932	161280	25162	12999	123968	44564	1301133	2201	179715	
Grupavimas pagal apskritis									Grouping according to counties									
Alytaus	22812	72	8295	18212	11437	9285	9453	5873	715	11875	7827	3708	4810	3397	117771	1536	68076	
Kauno	19340	100	683	4811	6618	2934	5751	3503	506	6210	2575	1946	3840	2418	61235	2000	40823	
Klaipėdos	20358	54	1784	8813	7917	2508	9401	4189	1158	4659	6541	4740	2355	3018	77495	1601	50650	
Marijampolės	30160	494	333	10660	15578	9035	10295	9459	1365	10122	3472	2490	10874	5411	119748	2162	78267	
Panevėžio	32343	210	4721	12036	12637	6896	9376	8096	756	9252	3645	1573	6872	2525	110938	1855	64499	
Šiaulių	32055	492	1840	8690	11110	5807	9218	4299	1751	7105	2911	2344	7332	1599	96553	1996	51633	
Tauragės	18148	237	765	7550	6854	1866	4424	6887	592	3468	3834	2313	1200	1788	59926	2239	38913	
Telšių	30967	64	1934	7844	8396	1109	6281	6374	791	3991	4465	3118	972	1594	77900	2377	48994	
Utenos	13814	240	635	8943	5876	1199	4943	5599	745	4523	3582	2828	1126	1674	55727	1299	38432	
Vilniaus	15397	111	4576	9025	6485	3506	4874	3034	736	4687	1492	1954	1351	560	57788	1662	39854	
<b>Svertinis vidurkis</b>	<b>2015</b>	<b>22221</b>	<b>211</b>	<b>2113</b>	<b>8581</b>	<b>8497</b>	<b>3734</b>	<b>6693</b>	<b>5342</b>	<b>871</b>	<b>5859</b>	<b>3400</b>	<b>2454</b>	<b>3591</b>	<b>2055</b>	<b>75622</b>	<b>1864</b>	<b>48167</b>
<b>Weighted average</b>	2014	21017	282	1429	9214	11053	4111	6509	6765	2550	6065	3397	2422	3696	2060	80570	1937	46572

\* Melžiamos ir kitos karvės, telyčios bandai atnaujinti, ožkos vedeklės, ėriavedės, paršavedės ir triušių patelės.

\*\* Translation of groups into English is on page 21.

**17 lentelė. Žemės ūkio turtas metų pabaigoje, Eur**  
**Table 17. Agricultural assets at the end of the year, Euro**

Ūkininkų ūkiai  
 Family farms

Grupės Groups	Nuosava žemė Own land	Daugia-mečiai sodiniai Perma-nent crops	Miškas Forest	Gamyb. pastatai Farm buildings	Traktoriai Tractors	Kombai-nai Harves-ters	ŽŪ mašin. transp. priem. Agricult. machi-nery	Įrengin., invento-rius Equip-ment	Kitas ilgal. turtas Other long term	ŽŪ prod. atsargos Stocks in store	Veisliniai gyvuliai* Breeding livestock	Kiti gyvuliai Other live-stock	Kitas trump. turtas Other short term	Kvota Quota	Nuosavas ŽŪ turtas Own agricultural assets		
															iš viso total	1 ha ŽŪN per 1 ha UAA	1 SD per 1 AWU
A	1	2	3	4	5	6	7	8	9	10	11	12	13	14	15	16	17
<b>Grupavimas pagal bendrą žemės plotą, ha</b>																	
<i>Grouping according to farm size, ha</i>																	
< 10	6779	92	355	3316	2013	425	3000	2583	584	1215	1247	1505	246	21	23381	4220	17580
10-< 20	13727	141	3221	4596	5128	542	3337	3129	225	2364	1913	1385	434	-	40142	2911	27307
20-< 30	13944	583	1170	4190	5922	940	4636	1359	337	3187	2568	1586	576	-	40998	1665	28081
30-< 40	23282	1073	1696	8838	9742	954	6224	2858	994	3576	3784	2047	844	14	65926	1904	43372
40-< 50	24925	64	2357	9367	10862	1075	5187	2825	494	4612	3733	3296	1163	41	70001	1589	47298
50-< 100	28029	215	3742	7745	13738	4145	9765	5010	940	7781	6246	3932	4508	301	96097	1464	61208
100-< 150	53996	132	4289	22575	23931	13948	18020	13271	3690	17148	12280	8014	13621	878	205793	1747	100387
>= 150	160534	80	4860	57270	54069	49547	51603	39148	5920	70758	16021	9305	52526	6313	577954	1968	164659
<b>Grupavimas pagal ŽŪN našumą, balai</b>																	
<i>Grouping according to land quality, points</i>																	
< 32	18268	49	834	5967	10004	1700	6223	4542	643	3538	3276	2117	753	-	57914	1868	41367
32-< 35	16285	210	3766	8976	6778	1154	5822	4164	818	3980	4505	3024	961	-	60443	1789	40028
35-< 45	21885	180	2633	8087	8991	3782	6740	5047	901	5907	3851	2811	3063	70	73948	1863	47403
>= 45	35429	552	1026	10581	11048	7101	10455	5918	1137	12640	3102	2125	9442	1464	112020	2169	65128
Nepalankios ūk. vietovės / LFA	19865	160	2426	8286	9755	2825	7332	4674	877	5550	4208	2867	1956	9	70790	1754	46881
Palankios ūk. vietovės / Normal areas	27539	345	1930	8751	8886	4943	7521	5423	941	8205	3205	2321	5861	733	86604	2127	53459
<b>Grupavimas pagal ūkininko amžių</b>																	
<i>Grouping according to farmer's age</i>																	
< 40	23721	278	977	4216	11302	3452	8866	2822	913	5247	2858	2648	2799	182	70281	1776	49845
40-49	26198	412	1909	9069	10464	5413	7905	6218	1177	7578	4814	3096	5605	524	90382	1862	56844
>= 50	22723	162	3047	10948	7459	3456	6289	5873	773	7647	3631	2282	3893	440	78623	2120	47650
<b>Ekologinės gamybos ūkiai</b>																	
<i>Organic farms</i>																	
Ekol. gamybos ūkiai / Organic farms	27692	420	5565	11923	8203	2356	11122	4898	1476	5419	5892	3900	752	-	89618	1841	58959



17 lentelės tęsinys / Table 17 continued

A	1	2	3	4	5	6	7	8	9	10	11	12	13	14	15	16	17	
Grupavimas pagal ūkininkavimo tipą									Grouping according to types of farming **									
Javų, rapsų	47139	384	2401	9828	16207	12698	13907	6740	1721	16326	660	954	14084	722	143771	1679	87134	
Augalininkystės	23552	742	1276	7579	10037	4421	6802	3503	842	8429	614	791	4041	2793	75422	2179	51659	
Daržininkystės, sodininkystės	28151	5101	1586	9965	9458	1559	8115	6943	720	4725	30	58	1332	-	77743	5399	34862	
Pienininkystės	15448	15	2033	8924	7403	790	6492	6171	683	3901	6859	2595	596	-	61910	2283	39184	
Žolėdžių gyvulių	18483	72	881	6240	7596	1016	5930	2407	345	3007	6344	6281	457	-	59059	1908	38855	
Kiaulių, paukščių	8186	9	1826	6540	4665	1063	3058	5308	3925	1596	984	6142	1027	-	44329	4112	24904	
Mišrus augalininkystės-žolėdžių gyvulių	24098	5	4334	11209	10087	2785	5832	4004	659	5268	4371	3683	1857	-	78192	1857	49804	
Kiti mišrūs ūkiai	10497	179	1271	4400	2808	181	2085	2327	401	2474	1146	3501	234	-	31504	2394	22996	
Grupavimas pagal ekonominį dydį, tūkst. Eur									Grouping according to economic size, thou Euro									
4-< 8	11388	294	1905	3648	3909	366	3065	1908	361	1408	1231	1432	327	-	31242	2460	23668	
8-< 15	15637	165	2230	6825	6329	734	4995	3135	260	3318	2694	1925	398	24	48669	1941	32446	
15-< 25	20883	332	1259	5279	10986	1576	5837	3189	1048	4946	4479	3064	1546	-	64424	1634	40265	
25-< 50	27432	389	3461	8227	12298	4826	9421	5167	1295	8851	7055	4061	3927	79	96489	1516	59196	
50-< 100	56677	68	1901	15806	22647	14036	16700	11941	3777	16538	10621	6368	15256	1051	193387	1693	95736	
100-< 250	121450	136	2516	53509	42834	38657	42234	34095	5886	45273	17086	9476	39042	2523	454717	2004	141216	
>= 250	357145	-	10427	147562	126407	110712	121090	99287	7059	205959	25642	12772	130565	26986	1381613	2337	190831	
Grupavimas pagal apskritis									Grouping according to counties									
Alytaus	24968	57	8507	19093	13652	8865	9241	6455	838	13095	7265	3711	5020	46	120813	1576	69834	
Kauno	20664	88	683	4648	6792	3440	8089	3438	795	7174	2747	2061	4221	1191	66031	2156	44021	
Klaipėdos	21893	45	1807	8503	9429	3414	8979	3691	1069	6444	8238	4746	2456	-	80714	1668	52754	
Marijampolės	34308	1589	337	11571	19575	7934	11269	8606	1365	13218	3628	2191	11186	2386	129163	2331	84420	
Panevėžio	35467	79	4973	12058	13945	6835	9619	7283	640	10457	3821	1647	7190	92	114106	1908	66341	
Šiaulių	34143	270	1985	8725	10679	5252	8856	3973	1810	9235	2782	2123	8935	308	99076	2048	52982	
Tauragės	18509	220	790	7119	6021	2292	4633	5741	296	4134	4290	2412	1160	-	57617	2152	37414	
Telšių	33044	62	2006	7505	7261	2290	8465	6533	932	5131	4931	3501	1249	-	82910	2530	52145	
Utenos	14651	217	635	9640	8756	1542	5734	6479	720	4688	3856	3214	1538	-	61670	1438	42531	
Vilniaus	16612	218	4587	8533	7752	3607	5426	2897	968	4835	1630	2364	1539	-	60968	1753	42047	
<b>Svertinis vidurkis</b>	<b>2015</b>	<b>23847</b>	<b>256</b>	<b>2168</b>	<b>8527</b>	<b>9304</b>	<b>3924</b>	<b>7431</b>	<b>5062</b>	<b>911</b>	<b>6928</b>	<b>3688</b>	<b>2584</b>	<b>3982</b>	<b>385</b>	<b>78997</b>	<b>1948</b>	<b>50317</b>
<b>Weighted average</b>	2014	23852	249	1481	10005	9842	3804	6134	6335	2341	6319	3733	2489	3736	2122	82442	1982	47654

\* Melžiamos ir kitos karvės, telyčios bandai atnaujinti, ožkos vedeklės, ėriavedės, paršavedės ir triušių patelės.

\*\* Translation of groups into English is on page 21.

**18 lentelė. Investicijos, Eur**  
**Table 18. Investments, Euro**

Ūkininkų ūkiai  
Family farms

Grupės Groups	Žemė Land	Traktoriai Tractors	Kombainai Harvesters	ŽŪ mašinos ir transp. priemonės Agr. machin. and means of transp.	Įrengimai ir inventorius Equipment	Gamybiniai pastatai Farm buildings	Kitos investicijos Other investment	Investicijos Gross investment			Nusidė- vėjimas Depre- ciation	Grynosios investicijos Net investment
								iš viso total	1 ha ŽŪN per 1 ha UAA	1000 Eur ED per 1000 Euro ES		
A	1	2	3	4	5	6	7	8	9	10	11	12
Grupavimas pagal bendrą žemės plotą, ha								Grouping according to farm size, ha				
< 10	66	463	20	1451	361	24	517	2902	524	444	1805	1097
10-< 20	95	2427	62	1348	285	54	56	4327	314	491	3109	1218
20-< 30	206	2578	400	1329	151	85	-279	4470	182	351	3350	1120
30-< 40	21	4075	-73	2380	360	173	53	6989	202	470	5370	1619
40-< 50	698	5133	755	2500	771	121	-436	9542	217	545	5977	3565
50-< 100	1994	3954	2260	3809	1137	408	-229	13333	203	399	8693	4640
100-< 150	5472	4476	4253	3569	3446	1517	-608	22125	188	320	18923	3202
>= 150	20192	8001	8485	11921	9782	8647	-403	66625	227	374	48696	17929
Grupavimas pagal ŽŪN našumą, balai								Grouping according to land quality, points				
< 32	626	6320	51	3996	442	145	52	11632	375	848	5494	6138
32-< 35	619	2727	275	655	1691	1244	681	7892	234	471	5064	2828
35-< 45	1252	2455	1297	2532	949	374	-135	8724	220	400	6354	2370
>= 45	3181	1536	1188	2479	1062	831	-58	10219	198	290	8852	1367
Nepalankios ūk. vietovės / LFA	947	4270	689	3000	1127	618	148	10799	268	555	6343	4456
Palankios ūk. vietovės / Normal areas	2090	1420	1208	1935	909	538	-90	8010	197	300	6941	1069
Grupavimas pagal ūkininko amžių								Grouping according to farmer's age				
< 40	1393	5687	1839	5063	584	330	539	15435	390	819	5218	10217
40-49	1947	2081	1028	2082	1410	732	-66	9214	190	328	8045	1169
>= 50	1423	1342	371	998	1080	652	-253	5613	151	240	6838	-1225
Ekologinės gamybos ūkiai								Organic farms				
Ekol. gamybos ūkiai / Organic farms	1883	1709	748	6198	1586	1548	1052	14724	302	759	7198	7526

18 lentelės tęsinys / Table 18 continued

A	1	2	3	4	5	6	7	8	9	10	11	12	
Grupavimas pagal ūkininkavimo tipą						Grouping according to types of farming *							
Javų, rapsų	4881	3337	3443	3791	1034	1112	398	17996	210	397	12206	5790	
Augalininkystės	1458	2560	844	1380	850	445	674	8211	237	379	6896	1315	
Daržininkystės, sodininkystės	1242	5369	351	4346	1368	732	771	14179	985	590	4786	9393	
Pienininkystės	535	2099	149	2621	1304	688	-261	7135	263	369	5445	1690	
Žolėdžių gyvulių	551	4157	11	2676	350	110	-517	7338	237	685	4467	2871	
Kiaulių, paukščių	851	152	359	-117	3140	274	1915	6574	610	445	3617	2957	
Mišrus augalininkystės-žolėdžių gyvulių	525	4709	501	2647	1051	170	-425	9178	218	489	5699	3479	
Kiti mišrus ūkiai	186	1327	5	161	329	99	152	2259	172	273	2862	-603	
Grupavimas pagal ekonominį dydį, tūkst. Eur						Grouping according to economic size, thou Euro							
4-< 8	41	1956	12	1396	164	17	344	3930	309	653	2103	1827	
8-< 15	290	2684	135	2397	314	63	-241	5642	225	494	4358	1284	
15-< 25	850	3731	473	1708	956	141	32	7891	200	393	5615	2276	
25-< 50	1621	3335	2472	3304	979	322	-85	11948	188	336	9466	2482	
50-< 100	5808	2675	6037	3320	2908	1492	-154	22086	193	311	17551	4535	
100-< 250	16282	7239	5143	8646	11616	7395	-1789	54532	240	363	40533	13999	
>= 250	43485	18821	16800	30794	16782	22093	-838	147937	250	357	104401	43536	
Grupavimas pagal apskritis						Grouping according to counties							
Alytaus	2223	5949	1542	2917	2465	2114	-588	16622	217	404	12371	4251	
Kauno	1145	1682	1111	3704	774	233	185	8834	289	419	4718	4116	
Klaipėdos	1429	3798	1341	2144	605	275	371	9963	206	377	7300	2663	
Marijampolės	4273	7265	585	3612	1378	1623	-59	18677	337	483	11050	7627	
Panevėžio	3198	3991	1586	2318	935	783	-129	12682	212	364	8957	3725	
Šiaulių	2350	1939	538	1910	807	613	205	8362	173	273	8061	301	
Tauragės	393	570	749	1425	691	148	-434	3542	132	227	5716	-2174	
Telšių	986	806	1497	3507	1244	252	27	8319	254	461	5419	2900	
Utenos	645	4292	618	2196	2202	1479	-232	11200	261	653	5383	5817	
Vilniaus	1204	3113	869	1911	649	196	395	8337	240	491	5698	2639	
<b>Svertinis vidurkis</b>	<b>2015</b>	<b>1540</b>	<b>2791</b>	<b>958</b>	<b>2447</b>	<b>1014</b>	<b>577</b>	<b>24</b>	<b>9351</b>	<b>231</b>	<b>403</b>	<b>6653</b>	<b>2698</b>
<b>Weighted average</b>	<b>2014</b>	<b>2760</b>	<b>1093</b>	<b>467</b>	<b>1197</b>	<b>1303</b>	<b>1374</b>	<b>133</b>	<b>8327</b>	<b>200</b>	<b>352</b>	<b>7617</b>	<b>710</b>

\* Translation of groups into English is on page 21.

**19 lentelė. Balansas metų pradžioje, Eur**  
**Table 19. Balance statement at the beginning of the year, Euro**

Ūkininkų ūkiai  
 Family farms

Grupės	Nuosavas ŽŪ turtas	Grynieji pinigai, banko indėliai	Kitas finansinis turtas	Iš viso finansinio turto	Iš viso turto (1+4)	Ilgalaikiai kreditai	Trumpalaikiai kreditai ir skolos	Visos skolos (6+7)	Nuosavas kapitalas (5-8)	Ilgalaikis turtas	Trumpalaikis turtas	Likvidumas (11/7)	Mokumas, % (8/5)
Groups	Own agricultural assets	Cash and bank deposits	Other financial assets	Total financial assets	Total assets	Long term loans	Short term loans	Total liabilities	Net worth	Fixed assets	Current assets	Liquidity	Solvency, %
A	1	2	3	4	5	6	7	8	9	10	11	12	13
Grupavimas pagal bendrą žemės plotą, ha				Grouping according to farm size, ha									
< 10	22463	3287	610	3897	26360	641	173	814	25546	19504	6856	39,6	3,1
10–< 20	39016	5919	2021	7940	46956	1087	1097	2184	44772	35406	11550	10,5	4,7
20–< 30	39842	7929	3076	11005	50847	1488	942	2430	48417	35156	15691	16,7	4,8
30–< 40	64345	8392	4081	12473	76818	3859	1861	5720	71098	57716	19102	10,3	7,4
40–< 50	66057	10831	5986	16817	82874	3516	3086	6602	76272	57633	25241	8,2	8,0
50–< 100	91151	14891	9611	24502	115653	8315	7538	15853	99800	76798	38855	5,2	13,7
100–< 150	200404	25499	18722	44221	244625	33195	22634	55829	188796	166875	77750	3,4	22,8
>= 150	547637	64116	61488	125604	673241	74446	76647	151093	522148	434136	239105	3,1	22,4
Grupavimas pagal ŽŪN našumą, balai				Grouping according to land quality, points									
< 32	51606	6531	5295	11826	63432	4675	3288	7963	55469	45868	17564	5,3	12,6
32–< 35	57602	8633	5372	14005	71607	3484	2140	5624	65983	50316	21291	9,9	7,9
35–< 45	71254	9562	6065	15627	86881	6845	4893	11738	75143	60656	26225	5,4	13,5
>= 45	108590	16303	9352	25655	134245	10781	13147	23928	110317	87855	46390	3,5	17,8
Nepalankios ūk. vietovės / LFA	65776	9325	6765	16090	81866	6531	4532	11063	70803	56684	25182	5,6	13,5
Palankios ūk. vietovės / Normal areas	84753	11857	6544	18401	103154	7470	7868	15338	87816	70243	32911	4,2	14,9
Grupavimas pagal ūkininko amžių				Grouping according to farmer's age									
< 40	57885	8423	4794	13217	71102	5793	4774	10567	60535	49065	22037	4,6	14,9
40–49	88245	10983	7670	18653	106898	10655	8164	18819	88079	73790	33108	4,1	17,6
>= 50	80258	11849	7291	19140	99398	5923	6221	12144	87254	67730	31668	5,1	12,2
Ekologinės gamybos ūkiai				Organic farms									
Ekol. gamybos ūkiai / Organic farms	80789	11601	13340	24941	105730	9095	4030	13125	92605	71390	34340	8,5	12,4

19 lentelės tęsinys / Table 19 continued

A	1	2	3	4	5	6	7	8	9	10	11	12	13	
<b>Grupavimas pagal ūkininkavimo tipą</b>													<i>Grouping according to types of farming *</i>	
Javų, rapsų	133357	22294	13584	35878	169235	15428	17724	33152	136083	106860	62375	3,5	19,6	
Augininkystės	71698	9199	9532	18731	90429	4539	6001	10540	79889	60530	29899	5,0	11,7	
Daržininkystės, sodininkystės	68070	12975	4954	17929	85999	5334	2692	8026	77973	62359	23640	8,8	9,3	
Pienininkystės	62147	6518	4467	10985	73132	5038	2800	7838	65294	55517	17615	6,3	10,7	
Žolėdžių gyvulių	55300	4557	5645	10202	65502	4583	2173	6756	58746	45935	19567	9,0	10,3	
Kiaulių, paukščių	39605	6168	1346	7514	47119	6501	1116	7617	39502	32348	14771	13,2	16,2	
Mišrus augalininkystės-žolėdžių gyvulių	74100	8400	5264	13664	87764	7635	4298	11933	75831	64459	23305	5,4	13,6	
Kiti mišrus ūkiai	32386	8004	1606	9610	41996	435	1083	1518	40478	26057	15939	14,7	3,6	
<b>Grupavimas pagal ekonominį dydį, tūkst. Eur</b>													<i>Grouping according to economic size, thou Euro</i>	
4-< 8	29056	4804	1397	6201	35257	784	318	1102	34155	26167	9090	28,6	3,1	
8-< 15	47132	7005	3602	10607	57739	1553	1625	3178	54561	42117	15622	9,6	5,5	
15-< 25	63071	9780	5597	15377	78448	4231	2704	6935	71513	53698	24750	9,2	8,8	
25-< 50	93437	14764	9642	24406	117843	8872	7253	16125	101718	78459	39384	5,4	13,7	
50-< 100	188177	28208	16305	44513	232690	26732	21306	48038	184652	154607	78083	3,7	20,6	
100-< 250	436914	47207	47486	94693	531607	69462	58801	128263	403344	356192	175415	3,0	24,1	
>= 250	1301133	147854	143729	291583	1592716	154899	198837	353736	1238980	1002886	589830	3,0	22,2	
<b>Grupavimas pagal apskritis</b>													<i>Grouping according to counties</i>	
Alytaus	117771	21050	12846	33896	151667	11380	10771	22151	129516	97378	54289	5,0	14,6	
Kauno	61235	9540	4569	14109	75344	5269	5747	11016	64328	49239	26105	4,5	14,6	
Klaipėdos	77495	9286	7016	16302	93797	9399	5272	14671	79126	65741	28056	5,3	15,6	
Marijampolės	119748	16608	14104	30712	150460	9492	15740	25232	125228	96262	54198	3,4	16,8	
Panevėžio	110938	15951	8843	24794	135732	11811	9421	21232	114500	93241	42491	4,5	15,6	
Šiaulių	96553	13546	6760	20306	116859	9670	10526	20196	96663	79772	37087	3,5	17,3	
Tauragės	59926	6310	3961	10271	70197	3493	3916	7409	62788	52945	17252	4,4	10,6	
Telšių	77900	7214	4449	11663	89563	5307	2237	7544	82019	69819	19744	8,8	8,4	
Utenos	55727	9266	5873	15139	70866	6064	3985	10049	60817	47250	23616	5,9	14,2	
Vilniaus	57788	9918	7352	17270	75058	6353	3472	9825	65233	49796	25262	7,3	13,1	
<b>Svertinis vidurkis</b>	<b>2015</b>	<b>75622</b>	<b>10639</b>	<b>6651</b>	<b>17290</b>	<b>92912</b>	<b>7018</b>	<b>6263</b>	<b>13281</b>	<b>79631</b>	<b>63718</b>	<b>29194</b>	<b>4,7</b>	<b>14,3</b>
<b>Weighted average</b>	<b>2014</b>	<b>80570</b>	<b>10905</b>	<b>6830</b>	<b>17735</b>	<b>98305</b>	<b>7271</b>	<b>6827</b>	<b>14098</b>	<b>84207</b>	<b>68387</b>	<b>29918</b>	<b>4,4</b>	<b>14,3</b>

\* Translation of groups into English is on page 21.

**20 lentelė. Balansas metų pabaigoje, Eur**  
**Table 20. Balance statement at the end of the year, Euro**

Ūkininkų ūkiai  
 Family farms

Grupės	Nuosavas ŽŪ turtas	Grynieji pinigai, banko indėliai	Kitas finansinis turtas	Iš viso finansinio turto	Iš viso turto (1+4)	Ilgalaikiai kreditai	Trumpalaikiai kreditai ir skolos	Visos skolos (6+7)	Nuosavas kapitalas (5-8)	Ilgalaikis turtas	Trumpalaikis turtas	Likvidumas (11/7)	Mokumas, % (8/5)
Groups	Own agricultural assets	Cash and bank deposits	Other financial assets	Total financial assets	Total assets	Long term loans	Short term loans	Total liabilities	Net worth	Fixed assets	Current assets	Liquidity	Solvency, %
A	1	2	3	4	5	6	7	8	9	10	11	12	13
Grupavimas pagal bendrą žemės plotą, ha				Grouping according to farm size, ha									
< 10	23381	4523	1232	5755	29136	1325	509	1834	27302	20415	8721	17,1	6,3
10–< 20	40142	7683	2569	10252	50394	2607	1525	4132	46262	35959	14435	9,5	8,2
20–< 30	40998	11544	4219	15763	56761	2406	4130	6536	50225	35649	21112	5,1	11,5
30–< 40	65926	12253	5043	17296	83222	6663	3063	9726	73496	59459	23763	7,8	11,7
40–< 50	70001	15182	6143	21325	91326	4563	3059	7622	83704	60930	30396	9,9	8,3
50–< 100	96097	20125	9797	29922	126019	10028	10441	20469	105550	79876	46143	4,4	16,2
100–< 150	205793	30522	18908	49430	255223	37219	26633	63852	191371	167010	88213	3,3	25,0
>= 150	577954	82679	55572	138251	716205	78828	86975	165803	550402	445365	270840	3,1	23,2
Grupavimas pagal ŽŪN našumą, balai				Grouping according to land quality, points									
< 32	57914	10636	6865	17501	75415	8734	3083	11817	63598	51506	23909	7,8	15,7
32–< 35	60443	12341	5594	17935	78378	5397	3619	9016	69362	52478	25900	7,2	11,5
35–< 45	73948	13289	6507	19796	93744	8119	7054	15173	78571	62167	31577	4,5	16,2
>= 45	112020	19185	8569	27754	139774	11223	14902	26125	113649	87813	51961	3,5	18,7
Nepalankios ūk. vietovės / LFA	70790	13126	7865	20991	91781	8580	6251	14831	76950	60417	31364	5,0	16,2
Palankios ūk. vietovės / Normal areas	86604	15217	6042	21259	107863	8536	9454	17990	89873	70217	37646	4,0	16,7
Grupavimas pagal ūkininko amžių				Grouping according to farmer's age									
< 40	70281	13194	7022	20216	90497	9603	8095	17698	72799	59587	30910	3,8	19,6
40–49	90382	14646	7708	22354	112736	11921	9553	21474	91262	74103	38633	4,0	19,0
>= 50	78623	14625	6450	21075	99698	6180	6959	13139	86559	64801	34897	5,0	13,2
Ekologinės gamybos ūkiai				Organic farms									
Ekol. gamybos ūkiai / Organic farms	89618	16624	15081	31705	121323	11184	5890	17074	104249	79547	41776	7,1	14,1

20 lentelės tęsinys / Table 20 continued

A	1	2	3	4	5	6	7	8	9	10	11	12	13	
<b>Grupavimas pagal ūkininkavimo tipą</b>													<i>Grouping according to types of farming *</i>	
Javų, rapsų	143771	27883	13676	41559	185330	17773	22604	40377	144953	112407	72923	3,2	21,8	
Augininkystės	75422	16185	8742	24927	100349	5696	9101	14797	85552	62161	38188	4,2	14,7	
Daržininkystės, sodininkystės	77743	16201	11714	27915	105658	13024	4781	17805	87853	71628	34030	7,1	16,9	
Pienininkystės	61910	8294	4754	13048	74958	6590	3090	9680	65278	54818	20140	6,5	12,9	
Žolėdžių gyvulių	59059	8266	5821	14087	73146	5451	3357	8808	64338	49314	23832	7,1	12,0	
Kiaulių, paukščių	44329	9041	1607	10648	54977	8603	1490	10093	44884	35564	19413	13,0	18,4	
Mišrus augalininkystės-žolėdžių gyvulių	78192	12371	5611	17982	96174	8341	5017	13358	82816	67384	28790	5,7	13,9	
Kiti mišrus ūkiai	31504	10497	1986	12483	43987	1179	1221	2400	41587	25295	18692	15,3	5,5	
<b>Grupavimas pagal ekonominį dydį, tūkst. Eur</b>													<i>Grouping according to economic size, thou Euro</i>	
4-< 8	31242	6891	1991	8882	40124	1576	804	2380	37744	28075	12049	15,0	5,9	
8-< 15	48669	9651	4332	13983	62652	3301	2773	6074	56578	43028	19624	7,1	9,7	
15-< 25	64424	12678	5844	18522	82946	4077	5723	9800	73146	54868	28078	4,9	11,8	
25-< 50	96489	20575	10110	30685	127174	12039	8682	20721	106453	79650	47524	5,5	16,3	
50-< 100	193387	35146	16099	51245	244632	29627	27474	57101	187531	155225	89407	3,3	23,3	
100-< 250	454717	62463	42512	104975	559692	76553	66810	143363	416329	360926	198766	3,0	25,6	
>= 250	1381613	175990	133671	309661	1691274	162082	213708	375790	1315484	1032317	658957	3,1	22,2	
<b>Grupavimas pagal apskritis</b>													<i>Grouping according to counties</i>	
Alytaus	120813	27532	12084	39616	160429	13863	9566	23429	137000	98987	61442	6,4	14,6	
Kauno	66031	12750	5196	17946	83977	7319	7706	15025	68952	52575	31402	4,1	17,9	
Klaipėdos	80714	13272	6955	20227	100941	11676	6046	17722	83219	67068	33873	5,6	17,6	
Marijampolės	129163	19117	12682	31799	160962	11995	17437	29432	131530	102568	58394	3,3	18,3	
Panevėžio	114106	19761	8610	28371	142477	13630	11926	25556	116921	94812	47665	4,0	17,9	
Šiaulių	99076	17454	6478	23932	123008	8940	13262	22202	100806	78783	44225	3,3	18,0	
Tauragės	57617	10610	4022	14632	72249	3905	5074	8979	63270	49911	22338	4,4	12,4	
Telšių	82910	10148	5235	15383	98293	6669	3513	10182	88111	73029	25264	7,2	10,4	
Utenos	61670	10883	7154	18037	79707	11833	4879	16712	62995	52230	27477	5,6	21,0	
Vilniaus	60968	14246	8178	22424	83392	6366	5459	11825	71567	52230	31162	5,7	14,2	
<b>Svertinis vidurkis</b>	<b>2015</b>	<b>78997</b>	<b>14211</b>	<b>6919</b>	<b>21130</b>	<b>100127</b>	<b>8557</b>	<b>7913</b>	<b>16470</b>	<b>83657</b>	<b>65503</b>	<b>34624</b>	<b>4,4</b>	<b>16,4</b>
<b>Weighted average</b>	<b>2014</b>	<b>82442</b>	<b>10538</b>	<b>7236</b>	<b>17774</b>	<b>100216</b>	<b>8206</b>	<b>7532</b>	<b>15738</b>	<b>84478</b>	<b>69898</b>	<b>30318</b>	<b>4,0</b>	<b>15,7</b>

\* Translation of groups into English is on page 21.

21 lentelė. Pajamos už parduotą augalininkystės produkciją, Eur

Ūkininkų ūkiai

Table 21. Income from crop production, Euro

Family farms

Grupės  Groups	Kviečiai  Wheat	Rugiai  Rye	Miežiai  Barley	Avižos  Oats	Kviet- rugiai  Triti- cale	Grikliai  Buck- wheat	Ankštiniai augalai grūdams  Protein crops	Bulvės  Pota- toes	Cukriniai runkeliai  Sugar beet	Rapsai  Rape	Lauko daržovės, gėlės  Field vegetables	Šiltnam. daržovės, gėlės  Greenh. vegetabl.	Vaisiai, uogos  Fruits, berries	Kita produkcija  Other production	Pajamos  Income		
															iš viso  total	1 ha ŽŪN  per 1 ha UAA	
A	1	2	3	4	5	6	7	8	9	10	11	12	13	14	15	16	
Grupavimas pagal bendrą žemės plotą, ha																Grouping according to farm size, ha	
< 10	503	14	116	11	27	-	28	331	17	79	387	263	55	41	1872	338	
10-< 20	1117	26	311	99	153	42	40	240	-	137	267	12	103	293	2840	206	
20-< 30	1484	97	487	11	162	153	90	237	-	122	372	54	326	487	4082	166	
30-< 40	2114	145	236	253	365	331	320	268	15	529	22	-	174	296	5068	146	
40-< 50	3471	165	1006	85	255	17	320	105	19	578	140	18	32	825	7036	160	
50-< 100	8596	221	1677	273	989	212	1215	303	311	1715	430	107	159	984	17192	262	
100-< 150	24993	435	3792	919	2637	812	3850	548	872	6525	381	-	377	1005	47146	400	
>= 150	102154	2362	11707	1889	8855	3527	15612	3113	7204	35103	1750	316	33	2524	196149	668	
Grupavimas pagal ŽŪN našumą, balai																Grouping according to land quality, points	
< 32	1191	140	130	193	502	523	435	216	-	90	105	406	44	419	4394	142	
32-< 35	1459	220	355	276	489	366	278	302	-	186	192	120	150	557	4950	146	
35-< 45	5648	246	911	264	722	307	978	311	64	1485	374	21	118	627	12076	304	
>= 45	20136	145	2759	84	1130	47	2301	801	1648	6457	643	128	183	286	36748	711	
Nepalankios ūk. vietovės / LFA	2984	324	607	339	765	521	785	291	11	799	230	165	107	503	8431	209	
Palankios ūk. vietovės / Normal areas	12507	93	1692	97	749	61	1435	528	811	3701	512	63	148	510	22907	563	
Grupavimas pagal ūkininko amžių																Grouping according to farmer's age	
< 40	5698	150	1141	182	755	332	849	252	228	1340	363	1	147	606	12044	304	
40-49	9861	166	1738	210	845	258	1333	524	603	3328	380	321	160	756	20483	422	
>= 50	8328	257	897	235	713	264	1186	459	459	2384	384	75	100	316	16057	433	
Ekologinės gamybos ūkiai																Organic farms	
Ekol. gamybos ūkiai / Organic farms	1231	394	144	659	996	1180	1625	81	-	253	5	-	437	1038	8043	165	



21 lentelės tęsinys / Table 21 continued

A	1	2	3	4	5	6	7	8	9	10	11	12	13	14	15	16	
Grupavimas pagal ūkininkavimo tipą								Grouping according to types of farming *									
Javų, rapsų	29526	738	4173	706	2591	1103	4470	314	812	9472	49	70	30	807	54861	641	
Augalininkystės	7681	121	933	160	875	127	616	2865	3061	1475	1555	155	340	1698	21662	626	
Daržininkystės, sodininkystės	1084	3	118	167	39	-	58	665	-	13	13184	5443	4420	502	25696	1784	
Pienininkystės	524	15	133	23	82	2	40	97	-	51	15	-	17	141	1140	42	
Žolėdžių gyvulių	265	33	201	11	71	18	7	45	-	-	2	-	26	337	1016	33	
Kiaulių, paukščių	304	-	123	-	233	29	342	1	-	190	-	-	-	90	1312	122	
Mišrus augalininkystės-žolėdžių gyvulių	3615	154	576	142	501	135	445	358	-	495	31	-	12	481	6945	165	
Kiti mišrūs ūkiai	651	29	264	111	88	63	47	162	-	34	243	15	138	385	2230	169	
Grupavimas pagal ekonominį dydį, tūkst. Eur								Grouping according to economic size, thou Euro									
4-< 8	684	21	218	40	106	25	37	206	-	71	187	40	80	477	2192	173	
8-< 15	1003	107	328	154	190	153	157	315	19	164	74	-	84	228	2976	119	
15-< 25	3962	164	853	119	641	213	406	134	-	391	291	3	299	691	8167	207	
25-< 50	8656	359	1643	479	986	476	1547	309	69	1838	626	23	258	381	17650	277	
50-< 100	26193	1174	4597	769	2653	1512	3455	541	1069	6713	619	134	278	591	50298	440	
100-< 250	69998	1480	9887	1292	7296	2233	12237	2496	2865	22828	2205	2571	51	1973	139412	614	
>= 250	287173	829	21116	1841	14731	1619	34521	10249	30620	106376	9028	120	-	3447	521670	882	
Grupavimas pagal apskritis								Grouping according to counties									
Alytaus	10214	1420	255	1557	2221	1488	808	77	-	4317	223	-	5	323	22908	299	
Kauno	9001	59	986	69	575	9	737	800	1216	2570	971	199	118	195	17505	572	
Klaipėdos	4170	73	810	113	800	68	1157	184	-	459	1	-	104	2230	10169	210	
Marijampolės	26663	34	1202	38	976	-	2285	696	2574	7220	235	-	301	701	42925	775	
Panevėžio	13417	366	3517	283	1885	393	2873	354	127	4202	522	32	76	308	28355	474	
Šiaulių	15522	175	3426	83	796	2	1785	403	509	5629	361	-	244	350	29285	605	
Tauragės	3280	53	432	45	310	-	330	160	-	751	265	13	116	535	6290	235	
Telšių	1837	19	724	105	479	-	540	126	-	73	375	-	10	216	4504	137	
Utenos	2520	100	270	77	320	277	333	303	-	347	49	565	95	296	5552	129	
Vilniaus	2800	519	237	624	822	1107	1170	550	-	887	294	100	127	521	9758	281	
<b>Svertinis vidurkis</b>	<b>2015</b>	<b>7925</b>	<b>204</b>	<b>1170</b>	<b>213</b>	<b>757</b>	<b>282</b>	<b>1123</b>	<b>414</b>	<b>426</b>	<b>2304</b>	<b>377</b>	<b>112</b>	<b>128</b>	<b>507</b>	<b>15942</b>	<b>393</b>
<b>Weighted average</b>	2014	6836	190	1588	244	561	175	392	414	573	1777	397	83	242	532	14004	337

\* Translation of groups into English is on page 21.

**22 lentelė. Pajamos už parduotą gyvulininkystės produkciją, kitos pelningos veiklos ir visos pajamos be subsidijų, Eur**  
**Table 22. Income from livestock production, OGA and total income without subsidies, Euro**

Ūkininkų ūkiai  
 Family farms

Grupės Groups	Galvijai ir galvijiena Cattle	Kiaulės ir kiauliena Pigs	Paukščiai ir paukš- tiena Poultry	Pienas Milk	Kiau- šiniai Eggs	Medus Honey	Kita gyv- lininkystės produkcija Other livestock	Iš viso už gyvulinink. produkciją Total livestock	Kitos pelningos veiklos pajamos OGA			Pajamos* Income*		Pajamos ne iš ŽŪ (atlyginimai, kt.) Total other income	Iš viso pajamų be subsidijų Total income
									produktų perdirbimas processed products	miškinin- kystė forestry	kita other	iš viso total	1 ha ŽŪN per 1 ha UAA		
A	1	2	3	4	5	6	7	8	9	10	11	12	13	14	15
Grupavimas pagal bendrą žemės plotą, ha									Grouping according to farm size, ha						
< 10	543	418	1187	1034	151	2233	57	5623	145	-	87	7727	1395	4947	12674
10-< 20	1042	164	132	1758	99	388	78	3661	119	49	332	7001	508	5102	12103
20-< 30	1731	58	3	2741	1	226	146	4906	70	-	173	9231	375	3900	13131
30-< 40	1600	161	-	3106	11	193	505	5576	-	-	1277	11921	344	10213	22134
40-< 50	2540	22	-	2884	-	10	571	6027	180	-	488	13731	312	7861	21592
50-< 100	3014	175	2	6907	19	109	178	10404	70	516	469	28651	436	5667	34318
100-< 150	7066	980	196	14907	1	298	128	23576	117	119	931	71889	610	8602	80491
>= 150	7896	432	-	21628	-	16	63	30035	130	392	4731	231437	788	12848	244285
Grupavimas pagal ŽŪN našumą, balai									Grouping according to land quality, points						
< 32	1559	85	2	3067	15	666	290	5684	2	-	417	10497	339	9480	19977
32-< 35	2136	112	152	4067	85	441	175	7168	80	4	319	12521	371	5179	17700
35-< 45	2208	219	369	4042	71	1208	165	8282	160	161	607	21286	536	5983	27269
>= 45	1490	502	705	4098	84	182	112	7173	90	77	815	44903	869	5222	50125
Nepalankios ūk. vietovės / LFA	2177	114	45	3810	90	507	295	7038	68	42	536	16115	399	6643	22758
Palankios ūk. vietovės / Normal areas	1717	384	670	4038	49	1033	55	7946	149	148	642	31792	781	5701	37493
Grupavimas pagal ūkininko amžių									Grouping according to farmer's age						
< 40	1689	231	48	2280	17	1335	298	5898	50	11	355	18358	464	8056	26414
40-49	2397	132	680	4942	27	328	173	8679	153	284	713	30312	625	5881	36193
>= 50	1860	330	411	4441	122	664	89	7917	126	55	676	24831	670	5104	29935
Ekologinės gamybos ūkiai									Organic farms						
Ekol. gamybos ūkiai / Organic farms	2764	223	3	3570	29	86	469	7144	142	58	729	16116	331	9989	26105

22 lentelės tęsinys / Table 22 continued

A	1	2	3	4	5	6	7	8	9	10	11	12	13	14	15	
Grupavimas pagal ūkininkavimo tipą								Grouping according to types of farming **								
Javų, rapsų	663	165	56	436	10	95	46	1471	7	97	1092	57528	672	6050	63578	
Augalininkystės	491	247	83	478	14	138	43	1494	213	54	811	24234	700	6942	31176	
Daržininkystės, sodininkystės	-	-	-	-	-	25	1	26	638	-	783	27143	1885	6673	33816	
Pienininkystės	2806	58	16	9122	17	7	19	12045	176	33	207	13601	502	5847	19448	
Žolėdžių gyvulių	5680	463	-	1250	41	1	661	8096	3	-	1348	10463	338	6534	16997	
Kiaulių, paukščių	358	5426	19123	-	816	-	724	26447	-	-	385	28144	2611	5161	33305	
Mišrus augalininkystės-žolėdžių gyvulių	3009	96	35	3907	26	134	360	7567	82	463	778	15835	376	8878	24713	
Kiti mišrūs ūkiai	307	450	525	416	316	5483	403	7900	79	-	91	10300	783	3882	14182	
Grupavimas pagal ekonominį dydį, tūkst. Eur								Grouping according to economic size, Euro								
4-< 8	661	257	208	897	103	917	192	3235	106	157	243	5933	467	5405	11338	
8-< 15	1722	170	25	1869	70	946	263	5065	60	-	577	8678	346	6163	14841	
15-< 25	2598	176	23	3708	21	221	86	6833	117	-	284	15401	391	6756	22157	
25-< 50	3433	103	-	7095	2	762	39	11434	223	42	518	29867	469	6416	36283	
50-< 100	5317	246	2062	13261	12	422	61	21381	81	-	979	72739	637	6533	79272	
100-< 250	7742	1344	4618	27503	-	37	16	41260	71	40	3665	184448	813	9014	193462	
>= 250	10777	949	497	47837	-	-	128	60188	731	2065	10182	594836	1006	24012	618848	
Grupavimas pagal apskritis								Grouping according to counties								
Alytaus	4068	54	-	7978	39	34	276	12449	7	-	2432	37796	493	9174	46970	
Kauno	1573	197	2150	2648	14	693	79	7354	197	58	416	25530	834	6063	31593	
Klaipėdos	3894	120	40	8433	-	1269	22	13778	-	-	296	24243	501	11607	35850	
Marijampolės	2291	430	-	4796	23	-	80	7620	7	2	1398	51952	938	5875	57827	
Panevėžio	1542	24	53	5264	176	235	36	7330	147	785	601	37218	622	4019	41237	
Šiaulių	1699	834	-	3427	-	183	32	6175	102	46	722	36330	751	6919	43249	
Tauragės	2395	151	6	4108	49	128	312	7149	-	4	233	13676	511	4979	18655	
Telšių	2646	530	-	4902	21	224	17	8340	119	-	229	13192	403	5730	18922	
Utenos	1838	4	130	3837	17	2693	649	9168	76	31	493	15320	357	6937	22257	
Vilniaus	767	160	95	1529	235	1389	133	4308	234	71	748	15119	435	5090	20209	
<b>Svertinis vidurkis</b>	<b>2015</b>	<b>1939</b>	<b>254</b>	<b>369</b>	<b>3928</b>	<b>68</b>	<b>780</b>	<b>171</b>	<b>7509</b>	<b>110</b>	<b>97</b>	<b>590</b>	<b>24248</b>	<b>598</b>	<b>6154</b>	<b>30402</b>
<b>Weighted average</b>	2014	1684	338	406	5245	79	496	153	8401	188	95	529	23217	558	4387	27604

\* Parduotos augalininkystės produkcijos (21 l.) + gyvulininkystės produkcijos + kitos pelningos veiklos pajamos / Income from crop (t. 21) + livestock p + OGA.

\*\* Translation of groups into English is on page 21.

**23 lentelė. Pinigų judėjimas, Eur**  
**Table 23. Cash-flow indicators, Euro**

Ūkininkų ūkiai  
 Family farms

Grupės Groups	Iš viso pajamų be subsidijų Total income without subsidies	Apmokėtos gamybos išlaidos Paid costs	Gyvulių pirkimas Purchases of livestock	Subsidijos, išskyrus investic. & VAT Balance subsidies & VAT	Parama investicijoms Subsidies on investm.	Ūkio pajamos (1-2-3+4+5) Cash-flow	Turto pardavimas Sales of assets	Turto pirkimas Purchases of assets	Kvotų pardav.- pirkimas Quota sale - purchase	Skolos* Debts*		Pinigai metų pabaigoje Savings at the end of the year	
										metų pradžioje opening valuation	metų pabaigoje closing valuation	iš viso (6+7-8+9-10+11) total	1 šeimos nariui per capita
A	1	2	3	4	5	6	7	8	9	10	11	12	13
Grupavimas pagal bendrą žemės plotą, ha						Grouping according to farm size, ha							
< 10	12674	4271	633	972	1422	10164	102	2802	-	814	1834	8484	2896
10-< 20	12103	5365	567	3207	2474	11852	124	4494	-	2184	4132	9430	3042
20-< 30	13131	7105	518	6809	2298	14615	5	4943	-	2429	6536	13784	4376
30-< 40	22134	10497	696	9115	1442	21498	759	7985	-	5720	9726	18278	6032
40-< 50	21592	11160	713	9474	6780	25973	621	10802	-	6602	7622	16812	5941
50-< 100	34318	20887	553	14743	4152	31773	591	14575	-	15853	20470	22406	7370
100-< 150	80491	49673	1328	24509	1541	55540	1630	25717	-	55830	63852	39475	13247
>= 150	244285	159873	969	48730	4020	136193	9810	78810	-	151093	165803	81903	30111
Grupavimas pagal ŽŪN našumą, balai						Grouping according to land quality, points							
< 32	19977	8454	728	8423	6650	25868	103	11779	-	7963	11817	18046	5859
32-< 35	17700	9467	1016	9004	2868	19089	1405	9273	-	5624	9016	14613	4937
35-< 45	27269	15223	542	8214	2444	22162	536	9722	-	11738	15173	16411	5346
>= 45	50125	30380	597	8307	823	28278	1279	11985	-	23928	26125	19769	6961
Nepalankios ūk. vietovės / LFA	22758	12508	783	10166	4616	24249	750	11744	-	11063	14831	17023	5655
Palankios ūk. vietovės / Normal areas	37493	21407	522	6718	884	23166	808	9301	-	15338	17989	17324	5794
Grupavimas pagal ūkininko amžių						Grouping according to farmer's age							
< 40	26414	13486	936	8716	6683	27391	771	16219	-	10568	17698	19073	6692
40-49	36193	20819	542	9708	1795	26335	583	10305	-	18820	21473	19266	6296
>= 50	29935	17517	521	7484	626	20007	886	6969	-	12144	13139	14919	4875
Ekologinės gamybos ūkiai						Organic farms							
Ekol. gamybos ūkiai / Organic farms	26105	12088	1230	17532	3606	33925	1534	16044	-	13125	17074	23364	7660

23 lentelės tęsinys / Table 23 continued

A	1	2	3	4	5	6	7	8	9	10	11	12	13	
Grupavimas pagal ūkininkavimo tipą							Grouping according to types of farming **							
Javų, rapsų	63578	39582	325	14573	1433	39677	1406	19546	-	33152	40376	28761	9850	
Augininkystės	31176	18204	140	5795	3630	22257	803	9116	-	10540	14796	18200	6128	
Daržininkystės, sodininkystės	33816	17861	41	5093	5712	26719	222	14385	-	8026	17805	22335	8428	
Pienininkystės	19448	10244	790	6918	2665	17997	719	8293	-	7838	9680	12265	4008	
Žolėdžių gyvulių	16997	8614	1308	8682	3263	19020	110	8084	-	6756	8809	13099	4396	
Kiaulių, paukščių	33305	16303	5580	2455	3655	17532	551	7046	-	7617	10093	13513	4775	
Mišrus augalininkystės-žolėdžių gyvulių	24713	12806	700	9499	4648	25354	1063	11103	-	11933	13359	16740	5655	
Kiti mišrūs ūkiai	14182	5089	312	3191	1592	13564	6	2283	-	1518	2400	12169	3951	
Grupavimas pagal ekonominį dydį, tūkst. Eur							Grouping according to economic size, thou Euro							
4-< 8	11338	4288	582	2759	2878	12105	153	3975	-	1102	2380	9561	3252	
8-< 15	14841	6732	455	6142	2693	16489	304	6271	-	3178	6074	13418	4233	
15-< 25	22157	12424	602	9834	1786	20751	197	8504	-	6934	9800	15310	5103	
25-< 50	36283	21245	713	14691	2089	31105	451	13083	-	16124	20721	23070	7664	
50-< 100	79272	49234	1330	22505	1926	53139	1711	25172	-	48038	57101	38741	13133	
100-< 250	193462	124752	1885	39992	4752	111569	9519	67098	-	128263	143362	69089	25307	
>= 250	618848	412854	604	84150	4851	294391	20029	172385	-	353736	375790	164089	61688	
Grupavimas pagal apskritis							Grouping according to counties							
Alytaus	46970	26585	725	16644	3804	40108	1999	19895	-	22150	23429	23491	7387	
Kauno	31593	17470	724	5249	2139	20787	961	10039	-	11016	15025	15718	5205	
Klaipėdos	35850	17391	1652	9902	2085	28794	714	10635	-	14670	17722	21925	7944	
Marijampolės	57827	34406	592	8640	4086	35555	1189	20368	-	25232	29432	20576	6836	
Panevėžio	41237	26305	337	11000	1526	27121	898	14009	-	21232	25556	18334	6132	
Šiaulių	43249	25988	288	8068	645	25686	501	9354	-	20196	22202	18839	6430	
Tauragės	18655	10143	553	6221	2096	16276	662	4587	-	7409	8979	13921	4520	
Telšių	18922	9843	934	8319	3808	20272	175	8850	-	7544	10183	14236	4978	
Utenos	22257	11532	694	10241	4431	24703	1501	13147	-	10049	16712	19720	6341	
Vilniaus	20209	10640	531	9089	3624	21751	340	8817	-	9825	11825	15274	5058	
<b>Svertinis vidurkis</b>	<b>2015</b>	<b>30402</b>	<b>17125</b>	<b>648</b>	<b>8378</b>	<b>2679</b>	<b>23686</b>	<b>780</b>	<b>10476</b>	<b>-</b>	<b>13281</b>	<b>16470</b>	<b>17179</b>	<b>5726</b>
<b>Weighted average</b>	2014	27604	17212	519	8517	778	19168	791	9454	-1	14098	15738	12144	5895

\* Ūkio skolos minus skolos ūkiui / Farm debts minus receivables.

\*\* Translation of groups into English is on page 21.

24 lentelė. Ūkyje pagamintos ir asmeninems reikmėms suvartotos produkcijos vertė, Eur  
 Table 24. Private consumption of own production, Euro

Ūkininkų ūkiai  
 Family farms

Grupės	Augalininkystės produkcija	Pienas	Galvijiena	Kiauliena	Paukštiena	Kiaušiniai	Medus	Kita gyvulininkystės produkcija	Iš viso gyvulininkystės produkcijos	Iš viso (1+9)	Suvargota 1 ūkio nariui
Groups	Crop production	Milk	Beef	Pork	Poultry	Eggs	Honey	Other livest. production	Total livest. production	Total (1+9)	Consumption per capita
A	1	2	3	4	5	6	7	8	9	10	11
Grupavimas pagal bendrą žemės plotą, ha						Grouping according to farm size, ha					
< 10	120	99	40	93	26	10	50	8	326	446	152
10-< 20	69	70	21	64	13	30	13	27	238	307	99
20-< 30	59	73	41	49	5	24	12	57	261	320	102
30-< 40	39	73	59	47	4	19	11	95	308	347	115
40-< 50	25	37	101	5	-	-	1	49	193	218	77
50-< 100	38	52	76	29	-	8	3	17	185	223	73
100-< 150	36	36	80	18	-	2	-	26	162	198	66
>= 150	29	32	144	7	-	1	1	6	191	220	81
Grupavimas pagal ŽŪN našumą, balai						Grouping according to land quality, points					
< 32	70	120	58	50	-	4	12	83	327	397	129
32-< 35	102	94	73	31	6	25	38	39	306	408	138
35-< 45	67	69	58	52	18	21	18	20	256	323	105
>= 45	54	34	29	80	6	5	16	16	186	240	85
Nepalankios ūk. vietovės / LFA	68	82	76	28	6	8	11	51	262	330	110
Palankios ūk. vietovės / Normal areas	70	60	32	80	16	22	27	13	250	320	107
Grupavimas pagal ūkininko amžių						Grouping according to farmer's age					
< 40	42	46	29	29	9	13	4	45	175	217	76
40-49	87	85	65	47	24	28	8	29	286	373	122
>= 50	77	79	62	76	6	10	35	23	291	368	120
Ekologinės gamybos ūkiai						Organic farms					
Ekol. gamybos ūkiai / Organic farms	50	52	60	50	-	24	2	62	250	300	98

24 lentelės tęsinys / Table 24 continued

A	1	2	3	4	5	6	7	8	9	10	11	
Grupavimas pagal ūkininkavimo tipą						Grouping according to types of farming *						
Javų, rapsų	53	35	24	50	2	4	6	16	137	190	65	
Augalininkystės	104	65	13	34	37	8	16	18	191	295	99	
Daržininkystės, sodininkystės	40	1	-	-	-	-	1	9	11	51	19	
Pienininkystės	63	83	89	33	2	9	1	12	229	292	95	
Žolėdžių gyvulių	41	70	86	126	1	25	-	41	349	390	131	
Kiaulių, paukščių	41	165	-	213	4	48	23	35	488	529	187	
Mišrus augalininkystės-žolėdžių gyvulių	71	108	78	34	21	31	8	84	364	435	147	
Kiti mišrus ūkiai	108	65	6	112	31	32	115	57	418	526	171	
Grupavimas pagal ekonominį dydį, tūkst. Eur						Grouping according to economic size, thou Euro						
4-< 8	91	80	32	68	20	18	36	35	289	380	129	
8-< 15	63	81	43	60	7	18	10	43	262	325	103	
15-< 25	48	67	79	57	-	24	1	25	253	301	100	
25-< 50	36	35	93	27	-	2	2	5	164	200	66	
50-< 100	31	43	98	5	-	2	-	7	155	186	63	
100-< 250	35	29	137	6	-	1	1	11	185	220	81	
>= 250	37	35	169	16	-	-	-	-	220	257	97	
Grupavimas pagal apskritis						Grouping according to counties						
Alytaus	128	49	148	6	14	17	1	63	298	426	134	
Kauno	64	73	27	73	43	22	7	11	256	320	106	
Klaipėdos	25	97	202	13	-	-	-	-	312	337	122	
Marijampolės	76	19	31	98	3	2	-	38	191	267	89	
Panevėžio	49	99	68	14	29	53	10	6	279	328	110	
Šiaulių	32	81	8	73	-	-	-	4	166	198	68	
Tauragės	76	34	26	90	7	11	20	18	206	282	92	
Telšių	60	99	30	79	-	10	3	1	222	282	99	
Utenos	36	71	123	1	1	5	10	148	359	395	127	
Vilniaus	137	81	28	47	2	24	82	34	298	435	144	
<b>Svertinis vidurkis</b>	<b>2015</b>	<b>69</b>	<b>71</b>	<b>53</b>	<b>55</b>	<b>11</b>	<b>15</b>	<b>20</b>	<b>31</b>	<b>256</b>	<b>325</b>	<b>108</b>
<b>Weighted average</b>	2014	72	76	45	83	4	16	13	37	274	346	168

\* Translation of groups into English is on page 21.

**25 lentelė. Darbo sąnaudos ūkyje, val.**  
**Table 25. Labour input, h**

Ūkininkų ūkiai  
 Family farms

Grupės <i>Groups</i>	Žemės ūkyje <i>In agriculture</i>					Kitoje ūkio veikloje <i>Other activity in farm</i>		Iš viso ūkyje <i>Total in a farm</i>	Iš viso šeimos sutartinių darbuotojų <i>Total - FWU</i>	Iš viso sutartinių darbuotojų (SD) <i>Total - AWU</i>	ŽŪN / SD <i>UAA per 1 AWU</i>
	ūkininkas <i>farmer</i>	sutuoktinis <i>spouse</i>	kiti ūkio nariai <i>other farm members</i>	samdomi darbininkai <i>hired labour</i>	iš viso <i>total</i>	ūkio nariai <i>farm members</i>	samdomi darbininkai <i>hired labour</i>				
A	1	2	3	4	5	6	7	8	9	10	11
Grupavimas pagal bendrą žemės plotą, ha						Grouping according to farm size, ha					
< 10	1763	544	320	100	2727	167	-	2894	1,28	1,33	4,17
10–< 20	1717	749	523	90	3079	147	18	3244	1,42	1,47	9,38
20–< 30	1730	506	617	101	2954	154	4	3112	1,41	1,46	16,86
30–< 40	1951	703	436	228	3318	145	1	3464	1,41	1,52	22,78
40–< 50	1918	580	436	150	3084	135	8	3227	1,40	1,48	29,76
50–< 100	1976	574	496	303	3349	139	4	3492	1,42	1,57	41,82
100–< 150	2144	600	462	1208	4414	112	12	4538	1,45	2,05	57,47
>= 150	2117	409	427	4285	7238	109	90	7437	1,36	3,51	83,65
Grupavimas pagal ŽŪN našumą, balai						Grouping according to land quality, points					
< 32	1849	541	337	248	2975	83	-	3058	1,28	1,40	22,15
32–< 35	1943	542	538	207	3230	184	1	3415	1,41	1,51	22,38
35–< 45	1785	633	500	343	3261	147	5	3413	1,39	1,56	25,45
>= 45	1858	614	373	630	3475	165	33	3673	1,39	1,72	30,03
Nepalankios ūk. vietovės / LFA	1838	574	421	315	3148	149	5	3302	1,35	1,51	26,74
Palankios ūk. vietovės / Normal areas	1829	631	481	440	3381	147	16	3544	1,40	1,62	25,14
Grupavimas pagal ūkininko amžių						Grouping according to farmer's age					
< 40	1882	349	496	262	2989	177	4	3170	1,28	1,41	28,07
40–49	1830	693	323	410	3256	162	6	3424	1,39	1,59	30,52
>= 50	1805	717	491	438	3451	123	17	3591	1,43	1,65	22,47
Ekologinės gamybos ūkiai						Organic farms					
Ekol. gamybos ūkiai / Organic farms	1852	742	266	337	3197	95	8	3300	1,35	1,52	32,03



25 lentelės tęsinys / Table 25 continued

A	1	2	3	4	5	6	7	8	9	10	11	
Grupavimas pagal ūkininkavimo tipą						Grouping according to types of farming *						
Javų, rapsų	1863	354	452	715	3384	185	15	3584	1,29	1,65	51,88	
Augalininkystės	1832	390	349	486	3057	99	6	3162	1,22	1,46	23,71	
Daržininkystės, sodininkystės	2490	727	200	1679	5096	116	34	5246	1,39	2,23	6,46	
Pienininkystės	1812	784	442	238	3276	157	14	3447	1,46	1,58	17,16	
Žolėdžių gyvulių	1737	471	650	180	3038	217	2	3257	1,43	1,52	20,37	
Kiaulių, paukščių	2158	1166	4	559	3887	90	1	3978	1,50	1,78	6,06	
Mišrus augalininkystės-žolėdžių gyvulių	1818	704	470	356	3348	144	11	3503	1,39	1,57	26,82	
Kiti mišrūs ūkiai	1793	566	509	74	2942	75	-	3017	1,33	1,37	9,61	
Grupavimas pagal ekonominį dydį, tūkst. Eur						Grouping according to economic size, thou Euro						
4-< 8	1725	549	360	73	2707	174	-	2881	1,28	1,32	9,62	
8-< 15	1808	731	518	66	3123	147	3	3273	1,47	1,50	16,72	
15-< 25	2028	561	642	219	3450	92	45	3587	1,47	1,60	24,64	
25-< 50	1942	610	578	296	3426	122	9	3557	1,48	1,63	39,04	
50-< 100	2127	664	447	1114	4352	107	6	4465	1,47	2,02	56,54	
100-< 250	2159	477	383	3730	6749	91	32	6872	1,37	3,22	70,48	
>= 250	2087	414	418	11578	14497	173	384	15054	1,37	7,24	81,67	
Grupavimas pagal apskritis						Grouping according to counties						
Alytaus	1828	589	545	633	3595	120	7	3722	1,42	1,73	44,32	
Kauno	1745	456	457	352	3010	172	7	3189	1,32	1,50	20,41	
Klaipėdos	2044	548	253	355	3200	236	2	3438	1,35	1,53	31,63	
Marijampolės	1471	491	510	585	3057	134	10	3201	1,24	1,53	36,21	
Panevėžio	1812	673	459	589	3533	138	52	3723	1,40	1,72	34,77	
Šiaulių	2081	913	414	649	4057	154	7	4218	1,55	1,87	25,87	
Tauragės	1760	702	528	149	3139	95	12	3246	1,46	1,54	17,38	
Telšių	2135	733	478	235	3581	120	-	3701	1,47	1,59	20,61	
Utenos	1691	554	410	295	2950	196	-	3146	1,31	1,45	29,59	
Vilniaus	1841	439	461	330	3071	132	9	3212	1,28	1,45	23,98	
<b>Svertinis vidurkis</b>	<b>2015</b>	<b>1834</b>	<b>603</b>	<b>452</b>	<b>380</b>	<b>3269</b>	<b>148</b>	<b>11</b>	<b>3428</b>	<b>1,38</b>	<b>1,57</b>	<b>25,83</b>
<b>Weighted average</b>	<b>2014</b>	<b>1855</b>	<b>689</b>	<b>458</b>	<b>400</b>	<b>3402</b>	<b>120</b>	<b>6</b>	<b>3528</b>	<b>1,53</b>	<b>1,73</b>	<b>24,05</b>

\* Translation of groups into English is on page 21.

**26 lentelė. Grynasis pelnas, Eur**  
**Table 26. Net profit, Euro**

Ūkininkų ūkiai  
 Family farms

Grupės  Groups	Bendrasis pelnas su subsidijomis  FNI	Ūkininko šeimos darbas  Family remuneration	Grynasis pelnas su subsidijomis <i>Net profit with subsidies</i>			Turto pelningumas*, %  Return on assets*, %
			iš viso <i>total</i> (1-2)	1 ha ŽŪN <i>per 1 ha</i> UAA	1 SD <i>per 1 AWU</i>	
A	1	2	3	4	5	6
Grupavimas pagal <b> bendrą žemės plotą, ha</b>			Grouping according to <b> farm size , ha</b>			
< 10	4184	8214	-4030	-727	-3030	-13,83
10-< 20	4627	9220	-4593	-333	-3124	-9,11
20-< 30	8330	8841	-511	-21	-350	-0,90
30-< 40	6683	9511	-2828	-82	-1861	-3,40
40-< 50	13611	9023	4588	104	3100	5,02
50-< 100	19651	9364	10287	157	6552	8,16
100-< 150	31109	9755	21354	181	10417	8,37
>= 150	90077	9002	81075	276	23098	11,32
Grupavimas pagal <b> ŽŪN našumą, balai</b>			Grouping according to <b> land quality , points</b>			
< 32	12435	8261	4174	135	2981	5,53
32-< 35	10736	9429	1307	39	866	1,67
35-< 45	11261	9011	2250	57	1442	2,40
>= 45	17136	8849	8287	160	4818	5,93
Nepalankios ūk. vietovės / LFA	13280	8767	4513	112	2989	4,92
Palankios ūk. vietovės / Normal areas	12263	9079	3184	78	1965	2,95
Grupavimas pagal <b> ūkininko amžių</b>			Grouping according to <b> farmer's age</b>			
< 40	16289	8538	7751	196	5497	8,56
40-49	14244	8844	5400	111	3396	4,79
>= 50	9772	9220	552	15	335	0,55
<b>Ekologinės gamybos ūkiai</b>			<b>Organic farms</b>			
Ekol. gamybos ūkiai / Organic farms	19093	8688	10405	214	6845	8,58

**26 lentelės tęsinys / Table 26 continued**

A	1	2	3	4	5	6	
		<b>Grupavimas pagal ūkininkavimo tipą</b>			<b>Grouping according to types of farming **</b>		
Javų, rapsų	24968	8391	16577	194	10047	8,94	
Augalininkystės	10286	7850	2436	70	1668	2,43	
Daržininkystės, sodininkystės	15843	10387	5456	379	2447	5,16	
Pienininkystės	8228	9393	-1165	-43	-737	-1,55	
Žolėdžių gyvulių	9393	9041	352	11	232	0,48	
Kiaulių, paukščių	11331	10049	1282	119	720	2,33	
Mišrus augalininkystės-žolėdžių gyvulių	12272	9220	3052	72	1944	3,17	
Kiti mišrūs ūkiai	7491	8652	-1161	-88	-847	-2,64	
		<b>Grupavimas pagal ekonominį dydį, tūkst. Eur</b>			<b>Grouping according to economic size, thou Euro</b>		
4-< 8	5507	8256	-2749	-216	-2083	-6,85	
8-< 15	7064	9420	-2356	-94	-1571	-3,76	
15-< 25	9261	9770	-509	-13	-318	-0,61	
25-< 50	17713	9561	8152	128	5001	6,41	
50-< 100	32562	9834	22728	199	11251	9,29	
100-< 250	70402	9143	61259	270	19025	10,95	
>= 250	211490	9090	202400	342	27956	11,97	
		<b>Grupavimas pagal apskritis</b>			<b>Grouping according to counties</b>		
Alytaus	19653	9061	10592	138	6123	6,60	
Kauno	11704	8320	3384	111	2256	4,03	
Klaipėdos	13725	9058	4667	96	3050	4,62	
Marijampolės	21859	7662	14197	256	9279	8,82	
Panevėžio	16020	9061	6959	116	4046	4,88	
Šiaulių	12734	10472	2262	47	1210	1,84	
Tauragės	7086	9070	-1984	-74	-1288	-2,75	
Telšių	11442	10190	1252	38	787	1,27	
Utenos	13642	8382	5260	123	3628	6,60	
Vilniaus	12210	8447	3763	108	2595	4,51	
<b>Svertinis vidurkis</b>	<b>2015</b>	<b>12753</b>	<b>8929</b>	<b>3824</b>	<b>94</b>	<b>2436</b>	<b>3,82</b>
<b>Weighted average</b>	2014	8237	8192	45	1	26	0,04

\* Grynojo pelno su subsidijomis ir ūkio turto metų pabaigoje santykis / Ratio of Net profit with subsidies and own assets at the end of the year.

\*\* Translation of groups into English is on page 21.

**27 lentelė. Standartiniai rezultatai pagal ūkininkavimo tipą**  
**Table 27. Standard results by type of farming**

Ūkininkų ūkiai  
 Family farms

Ūkininkavimo tipai / Types of farming

Visi ūkiai	Javų, rapsų	Auginin- kystės	Daržinink., sodinink.	Pieninin- kystės	Žolėdžių gyvulių	Kiaulių, paukščių	Mišrus augalinin.- žolėdž. gyv.	Kiti ūkiai
All farms	Sp. cereals, protein, oilseeds	General field cropping	Horticult., permanent crops	Specialist dairying	Grazing livestock	Granivores	Field crops-grazing livestock	Various mixed farms

Ūkių skaičius / Number of farms

1305	444	115	62	325	123	17	166	53
------	-----	-----	----	-----	-----	----	-----	----

Ūkių struktūra / Structure and yields per farm

Ekonominis dydis, Eur	23204	45314	21672	24022	19319	10705	14773	18762	8260	Economic size - Euro
Darbo sąnaudos, SD	1,57	1,65	1,46	2,23	1,58	1,52	1,78	1,57	1,37	Labour input - AWU
- šeimos darbo	1,38	1,29	1,22	1,39	1,46	1,43	1,50	1,39	1,33	- unpaid labour input - FWU
- samdomojo darbo	0,19	0,36	0,24	0,84	0,12	0,09	0,28	0,18	0,04	- paid labour input
Nuomojama žemė, ha	18,69	44,68	17,71	4,50	10,66	12,15	6,12	17,09	4,38	Rented land - ha
Žemės ūkio naudmenos, ha	40,56	85,61	34,61	14,40	27,12	30,96	10,78	42,10	13,16	Utilised Agricultural Area - ha
- varpiniai javai	18,86	59,11	14,66	2,49	5,11	4,04	2,87	15,32	4,04	- cereals
- kiti lauko augalai	5,07	17,57	6,23	0,60	0,54	0,20	0,71	2,56	0,93	- other field crops
- daržovės	0,08	0,01	0,38	2,17	0,01	-	-	0,01	0,08	- vegetables
- sodai	0,27	0,38	0,80	5,74	0,01	0,04	0,01	0,01	0,21	- permanent crops
- pašariniai augalai*, pievos	14,81	4,73	10,78	2,08	21,01	26,08	7,02	22,61	7,40	- forage crops
- pūdymai	1,47	3,81	1,76	1,32	0,44	0,60	0,17	1,59	0,50	- agricultural fallow
Miškai, ha	1,20	1,54	0,91	1,33	0,84	0,65	0,62	2,76	0,58	Woodland area - ha
Iš viso sutartinių gyvulių, SG	8,60	2,00	1,70	-	14,60	14,90	15,60	10,70	3,30	Total livestock units - LU
- melžiamos karvės	4,10	0,60	0,60	-	9,30	1,90	0,20	4,10	0,60	- dairy cows
- kiti galvijai	3,50	0,80	0,66	-	5,05	10,99	1,49	5,63	0,82	- other cattle
- avys ir ožkos	0,30	0,10	0,20	-	-	1,2	0,40	0,60	0,80	- sheep and goats
- kiaulės	0,30	0,30	0,18	-	0,10	0,50	4,60	0,10	0,78	- pigs
- paukščiai	0,20	0,04	0,06	-	0,02	0,04	8,57	0,03	0,30	- poultry
Kviečių derlingumas, cnt/ha	56,8	59,1	56,7	57,9	44,4	41,2	53,5	47,9	41,4	Yields of wheat - qn/ha
Žolėdž. gyvul./ pašar. ploto ha	0,53	0,32	0,14	-	0,68	0,54	0,30	0,46	0,30	Grazing livestock/forage ha
Prmilžis iš karvės, kg	5043	4435	4266	-	5126	4307	4571	5071	4450	Milk yield - kg/cow

\* Pašariniai šakniavaisiai, vienmetės ir daugiametės žolės, kiti pašariniai augalai.

Produkcija, Eur / Output, Euro

BENDROJI PRODUKCIJA	29262	63354	27525	28502	19758	15245	27010	21743	12326	TOTAL OUTPUT
Augalininkystės produkcija	20780	60847	24843	26758	6814	5931	3025	12478	4028	Output crops
- varpiniai javai	12826	44438	11011	1492	2147	1554	1514	7508	1899	- cereals
- bulvės	634	345	3851	656	286	224	161	626	317	- potatoes
- cukriniai runkeliai	393	752	2813	-	-	-	-	-	-	- sugar beet
- rapsai	2202	9003	1503	13	54	-	190	480	34	- oilseed crops
- daržovės	524	119	1809	19072	29	7	-	53	351	- vegetables
- vaisiai, uogos	149	33	434	4917	19	27	10	15	164	- fruit
- pašarai	2474	548	1879	128	4090	4057	894	2912	1112	- forage crops
- kita augalininkystės produkcija	1578	5609	1543	480	189	62	256	884	151	- other crop output
Gyvulininkystės produkcija	7680	1310	1611	46	12526	7963	23600	7942	8128	Output livestock + prods
- pienas	4158	495	558	-	9527	1469	173	4202	540	- cow milk
- galvijena	1864	477	450	-	2861	5218	657	2884	238	- beef
- kiauliena	183	115	154	-	59	469	3763	80	246	- pig meat
- paukštiena	330	45	88	-	17	-1	16308	49	534	- poultry
- kiaušiniai	84	14	21	-	26	66	867	57	348	- eggs
- kita gyvulininkystės produkcija	1061	164	340	46	36	742	1832	670	6222	- other livestock prods
Kita produkcija	802	1197	1071	1698	418	1351	385	1323	170	Other output

Sąnaudos, Eur / Input, Euro

BENDROSIOS SĄNAUDOS (be mokesčių)	27466	54201	26535	23379	21050	17723	21744	23513	9577	TOTAL INPUTS
Vidinis suvartojimas	18442	36837	16825	13418	14180	12048	15732	15755	6288	Intermediate consumption
- specifinės išlaidos	12190	25217	10498	7469	9431	7396	11392	10163	3491	- specific costs
pirtos sėklos ir sodinukai	763	1996	1371	2098	235	311	66	490	107	purchased seeds and plants
savos gamybos sėklos ir sodinukai	621	1738	805	797	175	122	123	485	204	home grown seeds and plants
trąšos	3942	13414	4485	1512	665	476	396	2115	382	fertilizers
augalų apsauga	1545	5583	1664	729	147	117	139	610	190	crop protection
kitos spec. augalinink. išlaidos	629	1307	795	1272	475	413	59	446	80	other crop specific
pašarai žolėdžiams gyvuliams	3644	841	804	17	6585	5042	745	5056	1076	feedstuffs (grazing livestock)
- iš jų savos gamybos	3028	779	641	16	5213	4422	676	4565	984	- of which home grown
pašarai kiaulėms ir paukščiams	352	172	201	6	66	280	8848	95	905	feedstuffs (pigs + poultry)
- iš jų savos gamybos	139	87	118	4	36	172	1070	63	479	- of which home grown
kitos spec. gyvulin. išlaidos	555	122	143	1	936	575	1016	597	503	other livestock specific
kitos pelningos veiklos spec. išlaidos	139	44	230	1037	147	60	-	269	44	OGA specific costs
- ūkio pridėtinės išlaidos	6252	11620	6327	5949	4749	4652	4340	5592	2797	- farming overheads
mašinų ir pastatų priežiūra	1538	3278	1425	886	1124	1043	999	1232	445	mch & blds curr. costs

energija, degalai	2644	5218	2379	2012	1874	1943	1386	2587	1104	energy
darbas pagal sutartį	489	729	995	129	391	328	553	337	290	contractual work
kitos pridėtinės išlaidos	1581	2395	1528	2922	1360	1338	1402	1436	958	other direct inputs
Nusidėvėjimas	6653	12206	6896	4786	5445	4467	3617	5699	2862	Depreciation
Kitos išlaidos (išorinių veiksnių)	2371	5158	2814	5175	1425	1208	2395	2059	427	External factors
- sumokėti atlyginimai	1131	2142	1532	4542	708	478	2077	989	253	- wages paid
- sumokėta nuoma	887	2289	1002	316	460	487	113	652	145	- rent paid
- sumokėtos palūkanos	353	727	280	317	257	243	205	418	29	- interest paid

#### Subsidijos, Eur / Subsidies, Euro

Subsidijos, išsk. investicijoms, iš kurių	8633	14671	6226	5908	7169	8855	2605	9702	3649	Subsidies excl. investm. - of which
- tiesioginės ir perskirstymo išmokos	3155	5969	2742	1284	2328	2603	976	3451	1283	- direct and redistributive payment
- žalinimo	1737	3694	1473	561	1145	1316	472	1827	551	- greening
- už baltyminius augalus	222	737	147	23	55	16	35	146	59	- protein crops
- už pieną	546	86	66	-	1239	188	-	576	50	- milk
- už galvijus	699	198	190	-	1075	1937	203	1005	132	- cattle
- kitos augalininkystės	214	183	407	2034	107	256	252	269	143	- other crops
- kitos gyvulininkystės	77	18	109	3	2	153	82	127	277	- other lvst
- ekologinės žemdirbystės plėtojimas	860	1810	360	1398	356	1174	40	993	643	- ecological farming
- kompens. mažiau palankiose ūk. vietovėse	904	1571	513	227	754	938	387	1135	315	- compensation for LFA
- išlaidų kompensavimas	36	90	23	32	23	14	-	18	22	- subs.-intern.consumption
- kitos subsidijos gamybai	183	315	196	346	85	260	158	155	174	- other production subsidies
Subsidijų ir mokesčių balansas	8278	14382	5666	5008	6855	8608	2410	9394	3150	Balance Current subsidies&taxes
- subsidijos, išsk. Investic. (+)	8633	14671	6226	5908	7169	8855	2605	9702	3649	- subsidies-excl. investm. (+)
- PVM atskaita (+)	-255	-98	-431	-815	-251	-173	-150	-203	-458	- VAT balance (+)
- mokesčiai (išskyrus PVM) (-)	100	191	129	85	63	74	45	105	41	- taxes (not VAT) (-)
Parama pagal investicines programas	2679	1433	3630	5712	2665	3263	3655	4648	1592	Subsidies on investments

#### Ūkio pajamos, Eur / Income per farm, Euro

Bendroji produkcija (+)	29262	63354	27525	28502	19758	15245	27010	21743	12326	Total output (+)
Vidinis suvartojimas (-)	18442	36837	16825	13418	14180	12048	15732	15755	6288	Intermediate consumption (-)
Subsidijų ir mokesčių balansas (+)	8278	14382	5666	5008	6855	8608	2410	9394	3150	Balance Current subsidies&taxes (+)
BENDROSIO ŪKIO PAJAMOS	19098	40899	16366	20092	12433	11805	13688	15382	9188	GROSS FARM INCOME
Nusidėvėjimas (-)	6653	12206	6896	4786	5445	4467	3617	5699	2862	Depreciation (-)
ŪKIO GRŪNOJI PRIDĖTINĖ VERTĖ	12445	28693	9470	15306	6988	7338	10071	9683	6326	FARM NET VALUE ADDED
Kitos išlaidos (išoriniai veiksniai) (-)	2371	5158	2814	5175	1425	1208	2395	2059	427	External factors (-)
Parama pagal investicines programas (+)	2679	1433	3630	5712	2665	3263	3655	4648	1592	Subsidies on investments (+)
BENDRASIS ŪKIO PELNAS IR SUBSIDIJOS	12753	24968	10286	15843	8228	9393	11331	12272	7491	FARM NET INCOME
ŪKIO GRŪNOJI PRIDĖTINĖ VERTĖ 1 SD	7927	17390	6486	6864	4423	4828	5658	6168	4618	FARM NET VALUE ADDED/AWU
BENDR. ŪK. PELNAS IR SUBS. 1 ŠEIMOS SD	9241	19355	8431	11398	5636	6569	7554	8829	5632	FARM NET INCOME/FWU

Balansas, Eur / Balance sheet items, Euro

IŠ VISO TURTO	100127	185330	100349	105658	74958	73146	54977	96174	43987	TOTAL ASSETS
Ilgalaikis turtas	65503	112407	62161	71628	54818	49314	35564	67384	25295	Fixed assets
- nuosava žemė, sodai, miškas, kvotos	26656	50646	28363	34838	17496	19436	10021	28437	11947	- land, perman. crops, forest, quota
- veisliniai gyvuliai	3688	660	614	30	6859	6344	984	4371	1146	- breeding livestock
- gamybiniai pastatai	8527	9828	7579	9965	8924	6240	6540	11209	4400	- farm buildings
- mašinos ir įrengimai	25721	49552	24763	26075	20856	16949	14094	22708	7401	- machinery
- kitas ilgalaikis turtas	911	1721	842	720	683	345	3925	659	401	- other fixed assets
Trumpalaikis turtas	34624	72923	38188	34030	20140	23832	19413	28790	18692	Current assets
- kiti gyvuliai	2584	954	791	58	2595	6281	6142	3683	3501	- other livestock
- ŽŪ produktų atsargos	6928	16326	8429	4725	3901	3007	1596	5268	2474	- stock agric. products
- kitas turtas	3982	14084	4041	1332	596	457	1027	1857	234	- other assets
- finansinis turtas	21130	41559	24927	27915	13048	14087	10648	17982	12483	- financial assets
JSIPAREIGOJIMAI	16470	40377	14797	17805	9680	8808	10093	13358	2400	LIABILITIES
Ilgalaikiai kreditai	8557	17773	5696	13024	6590	5451	8603	8341	1179	Long&medium-term loans
Trumpalaikiai kreditai ir skolos	7913	22604	9101	4781	3090	3357	1490	5017	1221	Short-term loans
NUOSAVAS KAPITALAS	83657	144953	85552	87853	65278	64338	44884	82816	41587	NET WORTH

Finansiniai rodikliai, Eur / Financial indicators, Euro

NUOSAVO KAPITALO PASIKEITIMAI	4026	8870	5663	9880	-16	5592	5382	6985	1109	CHANGE IN NET WORTH
Vidutinis ūkio turtas (be žemės ir kvotų)	72266	131621	69839	68197	57129	50809	43317	67345	32429	Average farm capital (exc. land and quota)
Bendrosios investicijos	9351	17996	8211	14179	7135	7338	6574	9178	2259	Gross Investment
Grynosios investicijos	2698	5790	1315	9393	1690	2871	2957	3479	-603	Net Investment

**28 lentelė. Standartiniai rezultatai pagal ekonominį dydį**  
**Table 28. Standard results by economic size**

Ūkininkų ūkiai  
 Family farms

Ekonominis dydis, tūkst. Eur / Economic size, thou Euro

	4-< 8	8-< 15	15-< 25	25-< 50	50-< 100	100-< 250	>= 250	
Ūkių skaičius / Number of farms								
	155	155	151	246	222	229	147	
Ūkių struktūra / Structure and yields per farm								
Ekonominis dydis, Eur	6019	11430	20071	35578	71061	150206	413924	Economic size - Euro
Darbo sąnaudos, SD	1,32	1,50	1,60	1,63	2,02	3,22	7,24	Labour input - AWU
- šeimos darbo	1,28	1,47	1,47	1,48	1,47	1,37	1,37	- unpaid labour input - FWU
- samdomojo darbo	0,04	0,03	0,13	0,15	0,55	1,85	5,87	- paid labour input
Nuomojama žemė, ha	3,88	9,09	17,56	33,45	59,29	118,25	316,93	Rented land - ha
Žemės ūkio naudmenos, ha	12,70	25,08	39,42	63,64	114,22	226,93	591,26	Utilised Agricultural Area - ha
- varpiniai javai	3,20	7,87	15,66	29,62	66,23	134,59	370,89	- cereals
- kiti lauko augalai	0,56	1,32	2,28	6,54	15,52	44,49	155,27	- other field crop
- daržovės	0,04	0,03	0,09	0,15	0,19	0,31	1,43	- vegetables
- sodai	0,27	0,11	0,40	0,32	0,44	0,69	-	- permanent crops
- pašariniai augalai*, pievos	8,19	14,84	18,85	23,66	28,43	40,15	50,38	- forage crops
- pūdymai	0,44	0,91	2,14	3,35	3,41	6,70	13,29	- agricultural fallow
Mišakai, ha	0,91	1,21	0,90	1,96	1,51	1,89	7,39	Woodland area - ha
Iš viso sutartinių gyvulių, SG	2,90	6,40	10,70	15,20	24,50	41,50	56,70	Total livestock units - LU
- melžiamos karvės	1,30	2,70	4,70	7,80	12,60	22,00	32,50	- dairy cows
- kiti galvijai	0,79	2,93	5,27	7,02	10,64	15,91	20,96	- other cattle
- avys ir ožkos	0,50	0,30	-	0,10	-	0,10	0,50	- sheep and goats
- kiaulės	0,22	0,20	0,30	0,20	0,40	1,50	2,20	- pigs
- paukščiai	0,09	0,09	0,05	-	0,84	1,99	0,54	- poultry
Kviečių derlingumas, cnt/ha	41,5	41,5	44,1	48,5	55,6	59,8	69,4	Yields of wheat - qn/ha
Žolėdžių gyvulių / pašar. ploto ha	0,32	0,40	0,53	0,63	0,82	0,95	1,07	Grazing livestock/forage ha
Primitžis iš karvės, kg	4447	4641	4790	4927	5174	5645	6289	Milk yield - kg/cow

\* Pašariniai šakniavaisiai, vienmetės ir daugiametės žolės, kiti pašariniai augalai

Produkcija, Eur / Output, Euro

BENDROJI PRODUKCIJA	7494	12125	19867	38268	85468	210210	674040	TOTAL OUTPUT
Augalininkystės produkcija	3605	6435	12452	25222	63031	165204	599523	Output crops



- varpiniai javai	1450	3153	7154	15661	42976	107486	394125	- cereals
- bulvės	384	627	331	466	676	2575	12036	- potatoes
- cukriniai runkeliai	-	19	-	69	955	2757	27894	- sugar beet
- rapsai	71	161	390	1791	6476	22309	98591	- oilseed crops
- daržovės	269	86	324	798	814	4642	8725	- vegetables
- vaisiai, uogos	84	114	308	326	353	56	-	- fruit
- pašarai	1163	1957	2890	3782	6250	10486	15717	- forage crops
- kita augalininkystės produkcija	184	318	1055	2329	4531	14893	42435	- other crop output
Gyvulininkystės produkcija	3382	5053	7012	12257	21299	41249	61556	Output livestock + prods
- pienas	1064	2061	4002	7345	13601	28153	49348	- cow milk
- galvijiena	500	1515	2548	3855	5374	8083	10883	- beef
- kiauliena	214	121	-28	114	204	828	821	- pig meat
- paukštiena	205	29	31	-	1671	4101	376	- poultry
- kiaušiniai	121	88	45	3	14	1	-	- eggs
- kita gyvulininkystės produkcija	1278	1239	414	940	435	83	128	- other livestock prods
Kita produkcija	507	637	403	789	1138	3757	12961	Other output

Sąnaudos, Eur / Input, Euro

BENDROSIOS SĄNAUDOS (be mokesčių)	7581	13835	22123	37197	77097	184074	550018	TOTAL INPUTS
Vidinis suvartojimas	5074	8836	14903	24961	52346	123619	379139	Intermediate consumption
- specifinės išlaidos	2595	4851	8901	16138	37165	90559	285281	- specific costs
pirtos sėklos ir sodinukai	71	282	569	965	2255	6586	20783	purchased seeds and plants
savos gamybos sėklos ir sodinukai	153	309	492	1059	1912	3810	11462	home grown seeds and plants
trąšos	368	550	1622	3932	12865	36867	141326	fertilizers
augalų apsauga	109	214	478	1481	4970	14141	61305	crop protection
kitos spec. augalinink. išlaidos	135	247	512	970	2253	4329	11918	other crop specific
pašarai žolėdžiams gyvuliams	1110	2629	4286	6430	10446	19128	31590	feedstuffs (grazing livestock)
- iš jų savos gamybos	927	2341	3589	5475	8574	15380	22337	- of which home grown
pašarai kiaulėms ir paukščiams	300	221	193	142	590	2646	940	feedstuffs (pigs + poultry)
- iš jų savos gamybos	153	156	106	90	66	77	497	- of which home grown
kitos spec. gyvulin. išlaidos	199	348	648	927	1644	2954	4925	other livestock specific
kitos pelningos veiklos spec. išlaidos	150	51	101	232	230	98	1032	OGA specific costs
- ūkio pridėtinės išlaidos	2479	3985	6002	8823	15181	33060	93858	- farming overheads
mašinų ir pastatų priežiūra	410	827	1406	2131	3915	10427	29847	mch & blds curr. costs

energija, degalai	905	1638	2473	3800	7096	14744	41655	energy
darbas pagal sutartį	341	351	606	691	915	1040	4162	contractual work
kitos pridėtinės išlaidos	823	1169	1517	2201	3255	6849	18194	other direct inputs
Nusidėvėjimas	2103	4358	5615	9466	17551	40533	104401	Depreciation
Kitos išlaidos (išorinių veiksnių)	404	641	1605	2770	7200	19922	66478	External factors
- sumokėti atlyginimai	207	207	661	807	3251	10978	36374	- wages paid
- sumokėta nuoma	149	291	755	1496	2711	5887	22303	- rent paid
- sumokėtos palūkanos	48	143	189	467	1238	3057	7801	- interest paid

#### Subsidijos, Eur / Subsidies, Euro

Subsidijos, išsk. investicijoms, iš kurių	3135	6401	9945	14720	22518	40025	84150	Subsidies excl. investm. - of which
- tiesioginės ir perskirstymo išmokos	1265	2407	3473	4958	7772	13944	34242	- direct and redistributive payment
- žalinimo	551	1073	1634	2705	4846	9752	25902	- greening
- už baltyminius augalus	31	80	155	347	687	1868	4918	- protein crops
- už pieną	133	334	591	1071	1780	3171	5067	- milk
- už galvijus	190	555	1089	1420	1977	2951	3699	- cattle
- kitos augalininkystės	156	217	350	280	199	415	383	- other crops
- kitos gyvulininkystės	103	80	35	37	23	12	-	- other lvst
- ekologinės žemdirbystės plėtojimas	290	686	1357	2027	2357	2792	1595	- ecological farming
- kompens. mažiau palankiose ūk. vietovėse	337	832	1074	1547	2278	3883	5043	- compensation for LFA
- išlaidų kompensavimas	14	17	15	46	87	247	840	- subs.-interm.consumption
- kitos subsidijos gamybai	65	120	172	282	512	990	2461	- other production subsidies
Subsidijų ir mokesčių balansas	2716	6081	9731	14553	22265	39514	82617	Balance Current subsidies&taxes
- subsidijos, išsk. investicijoms (+)	3135	6401	9945	14720	22518	40025	84150	- subsidies-excl. investm. (+)
- PVM atskaita (+)	-376	-259	-111	-29	-13	-33	-	- VAT balance (+)
- mokesčiai (išskyrus PVM) (-)	43	61	103	138	240	478	1533	- taxes (not VAT) (-)
Parama pagal investicines programas	2878	2693	1786	2089	1926	4752	4851	Subsidies on investments

#### Ūkio pajamos, Eur / Income per farm, Euro

Bendroji produkcija (+)	7494	12125	19867	38268	85468	210210	674040	Total output (+)
Vidinis suvartojimas (-)	5074	8836	14903	24961	52346	123619	379139	Intermediate consumption (-)
subsidijų ir mokesčių balansas (+)	2716	6081	9731	14553	22265	39514	82617	Balance Current subsidies&taxes (+)
BENDROSIO ŪKIO PAJAMOS	5136	9370	14695	27860	55387	126105	377518	GROSS FARM INCOME
Nusidėvėjimas (-)	2103	4358	5615	9466	17551	40533	104401	Depreciation (-)
ŪKIO GRYNOJI PRIDĖTINĖ VERTĖ	3033	5012	9080	18394	37836	85572	273117	FARM NET VALUE ADDED
Kitos išlaidos (išoriniai veiksniai) (-)	404	641	1605	2770	7200	19922	66478	External factors (-)
Parama pagal investicines programas (+)	2878	2693	1786	2089	1926	4752	4851	Subsidies on investments (+)
BENDRASIS ŪKIO PELNAS IR SUBSIDIJOS	5507	7064	9261	17713	32562	70402	211490	FARM NET INCOME
ŪKIO GRYNOJI PRIDĖTINĖ VERTĖ 1 SD	2298	3341	5675	11285	18731	26575	37723	FARM NET VALUE ADDED/AWU
BENDR. ŪK. PELNAS IR SUBS. 1 ŠEIMOS SD	4302	4805	6300	11968	22151	51388	154372	FARM NET INCOME/FWU

Balansas, Eur / Balance sheet items, Euro

IŠ VISO TURTO	40124	62652	82946	127174	244632	559692	1691274	TOTAL ASSETS
Ilgalaikis turtas	28075	43028	54868	79650	155225	360926	1032317	Fixed assets
- nuosava žemė, sodai, miškas, kvotos	13587	18056	22474	31361	59697	126625	394558	- land, perman. crops, forest, quota
- veisliniai gyvuliai	1231	2694	4479	7055	10621	17086	25642	- breeding livestock
- gamybiniai pastatai	3648	6825	5279	8227	15806	53509	147562	- farm buildings
- mašinos ir įrengimai	9248	15193	21588	31712	65324	157820	457496	- machinery
- kitas ilgalaikis turtas	361	260	1048	1295	3777	5886	7059	- other fixed assets
Trumpalaikis turtas	12049	19624	28078	47524	89407	198766	658957	Current assets
- kiti gyvuliai	1432	1925	3064	4061	6368	9476	12772	- other livestock
- ŽŪ produktų atsargos	1408	3318	4946	8851	16538	45273	205959	- stock agric. products
- kitas turtas	327	398	1546	3927	15256	39042	130565	- other assets
- finansinis turtas	8882	13983	18522	30685	51245	104975	309661	- financial assets
ĮSIPAREIGOJIMAI	2380	6074	9800	20721	57101	143363	375790	LIABILITIES
Ilgalaikiai kreditai	1576	3301	4077	12039	29627	76553	162082	Long&medium-term loans
Trumpalaikiai kreditai ir skolos	804	2773	5723	8682	27474	66810	213708	Short-term loans
NUOSAVAS KAPITALAS	37744	56578	73146	106453	187531	416329	1315484	NET WORTH

Finansiniai rodikliai, Eur / Financial indicators, Euro

NUOSAVO KAPITALO PASIKEITIMAI	3589	2017	1633	4735	2879	12985	76504	CHANGE IN NET WORTH
Vidutinis ūkio turtas (be žemės ir kvotų)	26191	44261	59363	94530	180867	424180	1270380	Average farm capital (exc. land and quota)
Bendrosios investicijos	3930	5642	7891	11948	22086	54532	147937	Gross Investment
Grynosios investicijos	1827	1284	2276	2482	4535	13999	43536	Net Investment



**II. ŽEMĖS ŪKIO BENDROVIŲ DUOMENYS**  
***DATA OF AGRICULTURAL COMPANIES***

**1 lentelė. Standartiniai rezultatai pagal ūkininkavimo tipą**  
**Table 1. Standard results by type of farming**

Žemės ūkio bendrovės  
 Agricultural companies

Ūkininkavimo tipai / Types of farming

	Augalininkystės <i>Crops</i>	Kiaulių, paukščių <i>Specialist granivores</i>	Mišrus augalinin.- žolėdž. gyv. <i>Field crops- grazing livestock</i>	Visi <i>All</i>	
Bendrovių skaičius / Number of companies					
	13	4	12	29	
Ekonominis dydis, tūkst. Eur	867	1751	2023	1333	<i>Economic size - Euro</i>
Darbo sąnaudos, SD	24,6	33,2	61,4	37,4	<i>Labour input - AWU</i>
Darbo valandos, h	52977	67847	126704	78413	<i>Labour input - h</i>
Darbuotojų skaičius	28	38	73	44	<i>Number of employees</i>
Nuomojama žemė, ha	1003	199	1878	1204	<i>Rented land - ha</i>
Žemės ūkio naudmenos, ha	1422	354	2225	1571	<i>Utilised Agricultural Area - ha</i>
- kviečiai	657,6	118,7	836,0	659,7	<i>- wheat</i>
- miežiai	221,6	78,1	240,3	212,8	<i>- barley</i>
- kiti varpiniai javai	62,8	31,4	239,1	116,7	<i>- other cereals</i>
- ankštiniai grūdams	150,6	39,3	89,9	119,4	<i>- protein crops</i>
- rapsas	208,7	6,1	277,8	210,2	<i>- rape</i>
- vienm. ir daugiam. žolės	25,2	-	273,0	102,9	<i>- annual, perennial grass</i>
- pašariniai augalai	7,5	-	128,8	46,1	<i>- forage crops</i>
- pūdymai	45,3	1,5	45,3	40,8	<i>- agricultural fallow</i>
- pievos	5,0	79,0	63,0	31,0	<i>- pastures</i>
Melžiamos karvės, skaičius	12,6	-	530,1	179,0	<i>Dairy cows, heads</i>
Kiti galvijai, skaičius	50,7	-	719,8	262,5	<i>Other cattle, heads</i>
Kiaulės, skaičius	-	9551,0	-	988,0	<i>Pigs, heads</i>
Paukščiai, skaičius	-	5961,1	-	616,7	<i>Poultry, heads</i>
Iš viso sutartinių gyvulių, SG	44,9	2365,2	966,3	583,6	<i>Total livestock units - LU</i>
Kviečių derlingumas, t/ha	6,4	8,2	6,2	6,4	<i>Yield of wheat - t/ha</i>
Miežių derlingumas, t/ha	5,4	5,2	4,9	5,2	<i>Yield of barley - t/ha</i>
Ankštinių grūdams derlingumas, t/ha	4,0	4,1	3,5	3,9	<i>Yield of protein crops, t/ha</i>
Rapsų derlingumas, t/ha	3,3	3,7	3,2	3,3	<i>Yield of rape, t/ha</i>
Primitis iš karvės, kg	6191	-	7984	7912	<i>Milk yield - kg/cow</i>

Produkcija, Eur / Output, Euro

BENDROJI PRODUKCIJA	1399367	2514097	3098818	2065541	TOTAL OUTPUT
Augalininkystės produkcija	1310055	280284	1688958	1326344	Output crops
- kviečiai	645941	135991	788943	639540	- wheat
- miežiai	179178	37799	174936	163177	- barley
- kiti varpiniai javai	46305	49653	134645	75285	- other cereals
- ankštiniai grūdams	121997	46920	61798	94718	- protein crops
- rapsai	244267	7852	296008	236582	- rape
- pašarai	12054	1542	188753	68241	- forage crops
- kita augalininkystės produkcija	60313	527	43875	48801	- other crop output
Gyvulininkystės produkcija	28940	2203459	1311863	669734	Output livestock + prods
- pienas	14647	-	1098237	364365	- cow milk
- galvijiena	14308	-	211963	76896	- beef
- kiauliena	-	1943774	-	201080	- pig meat
- paukštiena	-	-31049	-	-3212	- poultry
- kiaušiniai	-	145367	-	15038	- eggs
- kita gyvulininkystės produkcija	-15	145367	1663	15567	- other livestock prods
Kita produkcija	60372	30354	97997	69463	Other output
- produktų perdirbimas	23322	-	729	13586	- processed products
- pastatų ir technikos nuoma	526	3925	1905	1325	- rent of machinery, buildings
- paslaugos	26411	2044	67192	37109	- services
- kita	10113	24385	28171	17443	- other OGA

Sąnaudos, Eur / Input, Euro

BENDROSIOS SĄNAUDOS (be mokesčių)	1312034	2385323	3215619	2040085	TOTAL INPUTS
Vidinis suvartojimas	806626	1940918	2109146	1346160	Intermediate consumption
- specifinės išlaidos	564450	1627413	1596452	1008921	- specific costs
pirktos sėklos ir sodinukai	43413	5913	62533	45731	purchased seeds and plants
savos gamybos sėklos ir sodinukai	45547	6439	51277	43359	home grown seeds and plants
trąšos	310609	42668	442849	325755	fertilizers
augalų apsauga	132928	31851	150453	128152	crop protection
džiovinimas, valymas	4184	-	5469	4168	drying, cleaning
kitos spec. augalinink. išlaidos	8286	1018	39089	17518	other crop specific
pirkti pašarai žolėdžiams gyvuliams	5126	-	354349	117792	purchased feedingstuffs for grazing lvst
savos gamybos pašarai žolėdžiams g.	13226	-	413668	141656	home grown feedingstuffs for grazing lvst
pirkti pašarai kiaulėms	-	1198367	-	123969	purchased feedingstuffs for pigs
savos gamybos kiaulėms	-	168789	-	17461	home grown feedingstuffs for pigs
pirkti pašarai paukščiams ir kt.	-	81874	-	8470	purchased feedingstuffs for poultry, etc.
savos gamybos pašarai paukščiams ir kt.	-	-	-	-	home grown feedingstuffs for poultry, etc.

sėklinimas ir kt. vet.paslaugos	188	90214	50036	25658	<i>veterinary services</i>
kitos spec. gyvulin. išlaidos	943	280	24939	8652	<i>other livestock specific</i>
kitos pelningos veiklos specifinės išlaidos	-	-	1790	580	<i>specific costs of OGA</i>
- ūkio pridėtinės išlaidos	242176	313505	512694	337239	<i>- farming overheads</i>
pastatų remontas ir priežiūra	4252	31199	7758	8176	<i>maintenance of buildings</i>
technikos remontas ir priežiūra	37861	24103	150615	72986	<i>maintenance of machinery</i>
degalai	95196	54294	179014	118133	<i>fuel</i>
elektra	11444	66282	46966	28631	<i>electricity</i>
draudimas	11237	11283	14271	12225	<i>insurance</i>
darbas pagal sutartį	11011	6044	8242	9599	<i>contractual work</i>
kitos pridėtinės išlaidos	71175	120300	105828	87489	<i>other farming overheads</i>
Nusidėvėjimas	153228	173959	315532	207981	<i>Depreciation</i>
Kitos išlaidos (išorinių veiksmų)	352180	270446	790941	485944	<i>External factors</i>
- sumokėti atlyginimai	236935	246592	609355	358650	<i>- wages paid</i>
- sumokėta nuoma	99770	18643	169227	113891	<i>- rent paid</i>
- sumokėtos palūkanos	15475	5211	12359	13403	<i>- interest paid</i>

Subsidijos, Eur / *Subsidies, Euro*

Subsidijos, išskyrus investicijoms	175750	40543	416242	239716	<i>Subsidies excluding investment</i>
- tiesioginės ir persikirstymo išmokos	79924	20573	126167	88774	<i>- direct and redistributive payment</i>
- žalinimo išmoka	59355	11895	75004	59518	<i>- greening payment</i>
- kita parama augalininkystei	12714	3684	8480	10408	<i>- crop payment</i>
- parama už galvijus	5392	-	63168	23561	<i>- payment for cattle</i>
- parama už avis ir ožkas	6	-	161	56	<i>- payment for sheep and goats</i>
- už pieną	3685	-	119091	40711	<i>- milk</i>
- už bites	-	-	-	-	<i>- bees</i>
- dėl kiaulių maro	-	-	-	-	<i>- pig plague payment</i>
- ekologinės žemdirbystės plėtojimas	-	-	-	-	<i>- ecological farming</i>
- kompens. mažiau palankiose ūk. vietovėse	11228	3633	11427	10507	<i>- compensation for LFA</i>
- išlaidų kompensavimas	34	757	2572	932	<i>- subs.-interm. consumption</i>
- kitos subsidijos gamybai	3412	1	10172	5249	<i>- other production subsidies</i>
Subsidijų ir mokesčių balansas	168280	36757	410036	233037	<i>Balance Current subsidies&amp;taxes</i>
- subsidijos (+)	175750	40543	416242	239716	<i>- subsidies-excl. investm. (+)</i>
- PVM atskaita (+)	-	-	-	-	<i>- VAT balance (+)</i>
- mokesčiai (išskyrus PVM) (-)	7470	3786	6206	6679	<i>- taxes (not VAT) (-)</i>
Parama pagal investicines programas	-	-	24008	7782	<i>Subsidies on investments</i>



Ūkio pajamos, Eur / *Income per farm, Euro*

Bendroji produkcija (+)	1399367	2514097	3098818	2065541	Total output (+)
Vidinis suvartojimas (-)	806626	1940918	2109146	1346160	Intermediate consumption (-)
Subsidijų ir mokesčių balansas (+)	168280	36757	410036	233037	Balance Current subsidies&taxes (+)
BENDROSIOS ŪKIO PAJAMOS	761021	609936	1399708	952418	GROSS FARM INCOME
Nusidėvėjimas (-)	153228	173959	315532	207981	Depreciation (-)
ŪKIO GRYNŲJI PRIDĖTINĖ VERTĖ	607793	435977	1084176	744437	FARM NET VALUE ADDED
Ūkio grynoji pridėtinė vertė 1 SD	24707	13132	17658	19905	Farm Net value Added / AWU
Kitos išlaidos (išoriniai veiksniai) (-)	352180	270446	790941	485944	External factors (-)
Parama pagal investicines programas (+)	-	-	24008	7782	Subsidies on investments (+)
BENDRASIS ŪKIO PELNAS IR SUBSIDIJOS	255613	165531	317243	266275	FARM NET INCOME
Bendrasis ūkio pelnas ir subsidijos 1 ha ŽŪN	180	468	143	169	Farm Net Income / 1 ha UAA

Balansas metų pradžioje, Eur / *Balance sheet items at the beginning of the year, Euro*

IŠ VISO TURTO	2683342	3609945	6059551	3873554	TOTAL ASSETS
Ilgalaikis turtas	1504674	1346098	3126259	2013886	Fixed assets
- nuosava žemė	615551	474191	501082	563824	- agricultural land
- sodai, miškas	715	10772	1048	1863	- permanent crops, forest
- veisliniai gyvuliai	24517	133842	628844	231711	- breeding livestock
- gamybiniai pastatai	170858	194398	973192	433360	- farm buildings
- mašinos ir įrengimai	682809	527390	1004294	770937	- machinery
- kitas ilgalaikis turtas	10224	5505	17799	12191	- other fixed assets
Trumpalaikis turtas	1178668	2263847	2933292	1859668	Current assets
- kiti gyvuliai	15677	543454	320905	169211	- other livestock
- ŽŪ produktų atsargos	275850	125229	629746	374980	- stock agric. products
- kitas turtas	285920	197413	313795	285799	- other assets
- finansinis turtas	601221	1397751	1668846	1029678	- financial assets
ĮSIPAREIGOJIMAI	751248	588654	859780	769607	LIABILITIES
Ilgalaikiai kreditai	263284	146159	398252	294916	Long&medium-term loans
Trumpalaikiai kreditai ir skolos	487964	442495	461528	474691	Short-term loans
NUOSAVAS KAPITALAS	1932094	3021291	5199771	3103947	NET WORTH

Balansas metų pabaigoje, Eur / *Balance sheet items at the end of the year, Euro*

IŠ VISO TURTO	3072879	3556436	6466996	4223063	TOTAL ASSETS
Ilgalaikis turtas	1619900	1472157	3537584	2226210	Fixed assets
- nuosava žemė	698233	499673	598845	645477	- agricultural land
- sodai, miškas	715	10772	2547	2349	- permanent crops, forest
- veisliniai gyvuliai	23139	155437	695474	254754	- breeding livestock
- gamybiniai pastatai	185895	251387	1183924	516169	- farm buildings
- mašinos ir įrengimai	698445	550472	1043164	794875	- machinery, equipment
- kitas ilgalaikis turtas	13473	4416	13630	12586	- other fixed assets
Trumpalaikis turtas	1452979	2084279	2929412	1996853	Current assets
- kiti gyvuliai	15873	498667	272220	148909	- other livestock
- ŽŪ produktų atsargos	397260	216115	655739	462303	- stock agric. products
- kitas turtas	271949	191365	303037	273690	- other assets
- finansinis turtas	767897	1178132	1698416	1111951	- financial assets
ĮSIPAREIGOJIMAI	757494	459362	852923	757584	LIABILITIES
Ilgalaikiai kreditai	231155	40805	370651	256679	Long&medium-term loans
Trumpalaikiai kreditai ir skolos	526339	418557	482272	500905	Short-term loans
NUOSAVAS KAPITALAS	2315385	3097074	5614073	3465479	NET WORTH

Finansiniai rodikliai, Eur / *Financial indicators, Euro*

NUOSAVO KAPITALO PASIKEITIMAI	383291	75783	414302	361532	CHANGE IN NET WORTH
Vidutinis ūkio turtas (be žemės ir kvotų)	2221219	3096259	5713310	3443658	Average farm capital (excl. land and quota)
Bendrosios investicijos	267424	279164	681319	402798	Gross Investment
- žemė	82682	25482	97763	81653	- agricultural land
- gamybiniai pastatai	29510	77142	294093	120199	- farm buildings
- mašinos ir įrengimai	149965	176494	286605	197000	- machinery, equipment
- kitos investicijos	5267	46	2858	3946	- other investments
Grynosios investicijos	114196	105205	365787	194817	Net Investment

**2 lentelė. Standartiniai rezultatai pagal ekonominį dydį**  
**Table 2. Standard results by economic size**

Žemės ūkio bendrovės  
 Agricultural companies

	Ekonominis dydis, tūkst. Eur / Economic size, thou Euro			
	250-<750	750-<1000	>=1000	
Bendrovių skaičius / Number of companies				
	5	13	11	
Ekonominis dydis, tūkst. Eur	562	1089	2342	Economic size - Euro
Darbo sąnaudos, SD	19,1	30,9	62,1	Labour input - AWU
Darbo valandos, h	40884	65287	128833	Labour input - h
Darbuotojų skaičius	22	35	74	Number of employees
Nuomojama žemė, ha	596	1218	1783	Rented land - ha
Žemės ūkio naudmenos, ha	973	1584	2146	Utilised Agricultural Area - ha
- kviečiai	426,6	697,0	849,0	- wheat
- miežiai	157,1	167,1	315,0	- barley
- kiti varpiniai javai	44,4	141,0	162,1	- other cereals
- ankštiniai grūdams	148,7	130,3	79,4	- protein crops
- rapsas	102,3	268,3	255,2	- rape
- vienm.ir daugiam.žolės	-	92,5	214,5	- annual, perennial grass
- pašariniai augalai	-	41,3	96,1	- forage crops
- pūdymai	57,3	19,9	46,2	- agricultural fallow
- pievos	4,0	23,0	68,0	- pastures
Melžiamos karvės, skaičius	-	91,3	445,8	Dairy cows, heads
Kiti galvijai, skaičius	15,9	141,0	630,0	Other cattle, heads
Kiaulės, skaičius	-	281,0	2692,1	Pigs, heads
Paukščiai, skaičius	-	1788,3	-	Poultry, heads
Iš viso sutartinių gyvulių, SG	10,6	279,1	1461,9	Total livestock units - LU
Kviečių derlingumas, t/ha	6,3	6,3	6,4	Yield of wheat - t/ha
Miežių derlingumas, t/ha	5,5	5,2	5,1	Yield of barley - t/ha
Ankštinių grūdams derlingumas, t/ha	4,3	3,8	3,5	Yield of protein crops, t/ha
Rapsų derlingumas, t/ha	2,6	3,5	3,3	Yield of rape, t/ha
Primitžis iš karvės, kg	-	6964	8114	Milk yield - kg/cow

Produkcija, Eur / Output, Euro

BENDROJI PRODUKCIJA	834586	1815465	3531346	TOTAL OUTPUT
Augalininkystės produkcija	780332	1412283	1771460	Output crops
- kviečiai	354729	720591	833989	- wheat
- miežiai	126989	129408	233789	- barley
- kiti varpiniai javai	25565	73103	126245	- other cereals
- ankštiniai grūdams	127884	100513	56206	- protein crops
- rapsas	89970	324623	288429	- rape
- pašarai	620	55457	147772	- forage crops
- kita augalininkystės produkcija	54575	8588	85030	- other crop output
Gyvulininkystės produkcija	4626	323299	1681857	Output livestock + prods
- pienas	-	141424	953368	- cow milk
- galvijiena	4626	41568	184459	- beef
- kiauliena	-	62353	542479	- pig meat
- paukštiena	-	-9315	-	- poultry
- kiaušiniai	-	43610	-	- eggs
- kita gyvulininkystės produkcija	-	43659	1551	- other livestock prods
Kita produkcija	49628	79883	78029	Other output
- produktų perdirbimas	30116	10673	436	- processed products
- pastatų ir technikos nuoma	407	905	2660	- rent of machinery, buildings
- paslaugos	12237	50536	47475	- services
- kita	6868	17769	27458	- other OGA

Sąnaudos, Eur / Input, Euro

BENDROSIOS SĄNAUDOS (be mokesčių)	790767	1690270	3627773	TOTAL INPUTS
Vidinis suvartojimas	514146	1019548	2501070	Intermediate consumption
- specifinės išlaidos	371521	764987	1887145	- specific costs
pirtos sėklos ir sodinukai	28401	42878	65671	purchased seeds and plants
savos gamybos sėklos ir sodinukai	43743	35590	51074	home grown seeds and plants
trąšos	203367	340049	430704	fertilizers
augalų apsauga	84729	126283	172618	crop protection
džiovinimas, valymas	-	8538	3696	drying, cleaning
kitos spec. augalininkystės išlaidos	7161	8760	36786	other crop specific
pirkti pašarai žolėdžiams gyvuliams	1582	48064	304214	purchased feedingstuffs for grazing lvst
savos gamybos pašarai žolėdžiams gyvuliams	1639	72614	350676	home grown feedingstuffs for grazing lvst
pirkti pašarai kiaulėms	-	44312	328331	purchased feedingstuffs for pigs
savos gamybos kiaulėms	-	-	52747	home grown feedingstuffs for pigs

pirkti pašarai paukščiams ir kt.	-	24562	-	<i>purchased feedingstuffs for poultry, etc.</i>
savos gamybos pašarai paukščiams ir kt.	-	-	-	<i>home grown feedingstuffs for poultry, etc.</i>
sėklinimas ir kitos veterinarinės paslaugos	-	9114	68016	<i>veterinary services</i>
kitos specifinės gyvulininkystės išlaidos	899	2540	22612	<i>other livestock specific</i>
kitos pelningos veiklos specifinės išlaidos	-	1683	-	<i>specific costs of OGA</i>
- ūkio pridėtinės išlaidos	142625	254561	613925	<i>- farming overheads</i>
pastatų remontas ir priežiūra	154	6053	18243	<i>maintenance of buildings</i>
technikos remontas ir priežiūra	28628	36577	154344	<i>maintenance of machinery</i>
degalai	73211	92570	188748	<i>fuel</i>
elektra	8167	16391	61418	<i>electricity</i>
draudimas	2340	12490	21629	<i>insurance</i>
darbas pagal sutartį	253	16002	12082	<i>contractual work</i>
kitos pridėtinės išlaidos	29872	74478	157461	<i>other farming overheads</i>
Nusidėvėjimas	80863	223593	316189	<i>Depreciation</i>
Kitos išlaidos (išorinių veiksnių)	195758	447129	810514	<i>External factors</i>
- sumokėti atlyginimai	129969	317510	625419	<i>- wages paid</i>
- sumokėta nuoma	56960	111442	172186	<i>- rent paid</i>
- sumokėtos palūkanos	8829	18177	12909	<i>- interest paid</i>

Subsidijos, Eur / *Subsidies, Euro*

Subsidijos, išskyrus investicijoms	122606	222218	372612	<i>Subsidies excluding investment</i>
- tiesioginės ir perskirstymo išmokos	54282	89073	122235	<i>- direct and redistributive payment</i>
- žalinimo išmoka	42543	61373	74206	<i>- greening payment</i>
- kita parama augalininkystei	12974	11165	7107	<i>- crop payment</i>
- parama už galvijus	646	16873	52966	<i>- payment for cattle</i>
- parama už avis ir ožkas	-	11	158	<i>- payment for sheep and goats</i>
- už pieną	-	22356	99694	<i>- milk</i>
- už bites	-	-	-	<i>- bees</i>
- dėl kiaulių maro	-	-	-	<i>- pig plague payment</i>
- ekologinės žemdirbystės plėtojimas	-	-	-	<i>- ecological farming</i>
- kompens. mažiau palankiose ūk. vietovėse	7959	16187	7085	<i>- compensation for LFA</i>
- išlaidų kompensavimas	-	1538	1212	<i>- subs.-interm.consumption</i>
- kitos subsidijos gamybai	4202	3642	7949	<i>- other production subsidies</i>
Subsidijų ir mokesčių balansas	120120	217160	360137	<i>Balance Current subsidies&amp;taxes</i>
- subsidijos (+)	122606	222218	372612	<i>- subsidies-excl. investm. (+)</i>
- PVM atskaita (+)	-	-	-	<i>- VAT balance (+)</i>
- mokesčiai (išskyrus PVM) (-)	2486	5058	12475	<i>- taxes (not VAT) (-)</i>
Parama pagal investicines programas	-	-	23508	<i>Subsidies on investments</i>

Ūkio pajamos, Eur / *Income per farm, Euro*

Bendroji produkcija (+)	834586	1815465	3531346	<i>Total output (+)</i>
Vidinis suvartojimas (-)	514146	1019548	2501070	<i>Intermediate consumption (-)</i>
Subsidijų ir mokesčių balansas (+)	120120	217160	360137	<i>Balance Current subsidies&amp;taxes (+)</i>
BENDROSIO ŪKIO PAJAMOS	440560	1013077	1390413	<i>GROSS FARM INCOME</i>
Nusidėvėjimas (-)	80863	223593	316189	<i>Depreciation (-)</i>
ŪKIO GRŪNOJI PRIDĖTINĖ VERTĖ	359697	789484	1074224	<i>FARM NET VALUE ADDED</i>
Ūkio grynoji pridėtinė vertė 1 SD	18832	25550	17298	<i>Farm Net value Added / AWU</i>
Kitos išlaidos (išoriniai veiksniai) (-)	195758	447129	810514	<i>External factors (-)</i>
Parama pagal investicines programas (+)	-	-	23508	<i>Subsidies on investments (+)</i>
BENDRASIS ŪKIO PELNAS IR SUBSIDIJOS	163939	342355	287218	<i>FARM NET INCOME</i>
Bendrasis ūkio pelnas ir subsidijos 1 ha ŽŪN	168	216	134	<i>Farm Net Income / 1 ha UAA</i>

Balansas metų pradžioje, Eur / *Balance sheet items at the beginning of the year, Euro*

IŠ VISO TURTO	1955681	3143114	6512344	<i>TOTAL ASSETS</i>
Ilgalaikis turtas	1217303	1623612	3200407	<i>Fixed assets</i>
- nuosava žemė	581099	502272	611025	<i>- agricultural land</i>
- sodai, miškas	1109	748	3763	<i>- permanent crops, forest</i>
- veisliniai gyvuliai	6403	100681	588816	<i>- breeding livestock</i>
- gamybiniai pastatai	66911	317420	912944	<i>- farm buildings</i>
- mašinos ir įrengimai	543968	690394	1077075	<i>- machinery</i>
- kitas ilgalaikis turtas	17813	12097	6784	<i>- other fixed assets</i>
Trumpalaikis turtas	738378	1519502	3311937	<i>Current assets</i>
- kiti gyvuliai	4905	105500	396458	<i>- other livestock</i>
- ŽŪ produktų atsargos	225729	262346	638447	<i>- stock agric. products</i>
- kitas turtas	151634	325373	375948	<i>- other assets</i>
- finansinis turtas	356110	826283	1901084	<i>- financial assets</i>
ĮSIPAREIGOJIMAI	310931	1065817	910176	<i>LIABILITIES</i>
Ilgalaikiai kreditai	99160	452062	322900	<i>Long&amp;medium-term loans</i>
Trumpalaikiai kreditai ir skolos	211771	613755	587276	<i>Short-term loans</i>
NUOSAVAS KAPITALAS	1644750	2077297	5602168	<i>NET WORTH</i>

Balansas metų pabaigoje, Eur / *Balance sheet items at the end of the year, Euro*

IŠ VISO TURTO	2081633	3707769	6856647	TOTAL ASSETS
Ilgalaikis turtas	1212172	1812889	3649668	Fixed assets
- nuosava žemė	628197	585205	725180	- agricultural land
- sodai, miškas	1109	2158	3763	- permanent crops, forest
- veisliniai gyvuliai	5224	101700	658518	- breeding livestock
- gamybiniai pastatai	80218	328882	1138129	- farm buildings
- mašinos ir įrengimai	473770	786116	1118412	- machinery, equipment
- kitas ilgalaikis turtas	23654	8828	5666	- other fixed assets
Trumpalaikis turtas	869461	1894880	3206979	Current assets
- kiti gyvuliai	1757	98712	345283	- other livestock
- ŽŪ produktų atsargos	317464	363410	707139	- stock agric. products
- kitas turtas	112344	330080	372933	- other assets
- finansinis turtas	437896	1102678	1781624	- financial assets
ĮSIPAREIGOJIMAI	324581	1051939	874949	LIABILITIES
Ilgalaikiai kreditai	63425	360569	337690	Long&medium-term loans
Trumpalaikiai kreditai ir skolos	261156	691370	537259	Short-term loans
NUOSAVAS KAPITALAS	1757052	2655830	5981698	NET WORTH

Finansiniai rodikliai, Eur / *Financial indicators, Euro*

NUOSAVO KAPITALO PASIKEITIMAI	112302	578533	379530	CHANGE IN NET WORTH
Vidutinis ūkio turtas (be žemės ir kvotų)	1414009	2881703	6016393	Average farm capital (excl. land and quota)
Bendrosios investicijos	74349	407073	719953	Gross Investment
- žemė	47098	82933	114155	- agricultural land
- gamybiniai pastatai	17287	39168	305375	- farm buildings
- mašinos ir įrengimai	664	282559	300123	- machinery, equipment
- kitos investicijos	9300	2413	300	- other investments
Grynosios investicijos	-6514	183480	403764	Net Investment